

# **INFORME SOBRE LA SITUACIÓ FINANCIERA I DE SOLVÈNCIA**

# **Resum de l'Informe sobre la Situació Financera i de Solvència**

El nou règim regulador harmonitzat a nivell de la UE per a les companyies d'assegurances, conegut com Solvència II, va entrar en vigor amb efecte a partir de l'1 de gener de 2016. El règim exigeix informació i divulgació pública per part dels asseguradors i alguns d'aquests informes s'han de publicar a la pàgina web de l'Entitat o en el cas de no disposar de pàgina web, a la web de la Federació de Mutualitats de Catalunya.

Aquest document és el primer informe de situació Financera i Solvència ("ISFS") que es requereix per a ser publicat per Mútua Igualadina de Previsió Social, MPS a Prima Fixa (des d'ara "l'Entitat").

Aquest informe abasta els Negocis i l'Evolució de la Societat, el seu Sistema de Govern, Perfil de risc, Valoració dels riscos de Solvència i Gestió de Capital. Al final qui té la responsabilitat de totes aquestes qüestions és la Junta Directiva de l'Entitat, amb l'ajuda de diverses funcions de govern i control que ha posat en marxa per supervisar i administrar el negoci.

L'Entitat ha de mantenir actius suficients per afrontar les seves obligacions amb els assegurats en tot moment. La Junta Directiva vetllarà perquè el capital de l'Entitat sigui suficient per cobrir la solvència requerida segons la naturalesa i escala del negoci, i els requeriments operacionals esperats. Hi ha diversos mecanismes per avaluar aquests nivells i els resultats d'aquestes avaluacions indiquen que el capital de l'Entitat és adequat en aquest moment i per als requeriments esperats a curt i mig termini.

L'evolució del Negoci de l'Entitat és molt estable en el temps, per aquest motiu la Junta Directiva considera que l'actual sistema de Govern és adequat per afrontar un horitzó temporal a curt i mig termini, sempre que no canviïn les circumstàncies.

L'exercici econòmic de l'Entitat es tanca el 31 de desembre de cada any i presenta els seus resultats en euros.

# **A. Activitat i resultats**

## **A.1 Activitat :**

Raó social: MÚTUA IGUALADINA DE PREVISIÓ SOCIAL, MPS A PRIMA FIXA

Forma jurídica: MUTUALITAT DE PREVISIÓ SOCIAL

Adreça: PASSEIG VERDAGUER, 120 d'IGUALADA

NIF: V-61.581.468

Línes de negoci: RAM DE NO VIDA

La Mutualitat està acollida al Règim Especial de Solvència.

## **Dades Supervisor:**

Nom: GENERALITAT DE CATALUNYA  
DEPARTAMENT DE LA VICEPRESIDÈNCIA I D'ECONOMIA I  
HISENDA  
DIRECCIÓ GENERAL DE POLÍTICA FINANCERA, ASSEGURANCES I  
TRESOR

Adreça: PASSEIG DE GRÀCIA, 19, 7a planta de BARCELONA

## **Dades Auditors de Comptes:**

Nom: FORWARD ECONOMICS

Adreça: PAU CLARIS, 172, 2n 2a de BARCELONA

## A.2 Resultats en matèria de subscripció:

Número oficial 0186  
Exercici 2016

### INFORMACIÓ DEL NEGOCI ASSEGUADOR NO-VIDA

|   | Any 2015   |
|---|------------|
| Nombre de socis   |            |
| Nombre d'assegurats   |            |
| <b>PROVISIONS TÈCNiques (Import solvència)</b>                    |            |
| Provisió de primes  | 169.199,98 |
| Provisió de sinistres pendents de liquidació o pagament           | 23.216,27  |
| Provisió de sinistres pendents de declaració                      | 3.482,44   |
| Provisió de despeses internes de liquidació de sinistres          | 1.412,25   |
| Provisió per a participació en beneficis i per a extorns          |            |
| Altres provisions tècniques: Decessos                             |            |
| Import sobre la mesura transitòria de la provisió de decessos (-) |            |
| Altres provisions tècniques: Resta                                |            |
| Provisions tècniques reassegurades (-)                            |            |
| <b>CAPITAL EN RISC</b>  |            |

### COMpte DE PÈRDUES I GUANYs

#### I. COMpte TÈCNIC-ASSEGUANÇA NO-VIDA

|   | Any 2015           |
|---|--------------------|
| <b>I.1. Quotes imputades a l'exercici netes de reassurança</b>                                    | <b>395.646,91</b>  |
| a) Quotes meritades   |                    |
| a1) Assegurança directa   | 424.627,14         |
| a3) Variació de la correcció per deteriorament de les quotes pendents de cobrament (+ o -)        | 1.101,98           |
| a.bis) Derrames   |                    |
| b) Quotes de la reassurança cedida (-)  | -26.034,94         |
| c) Variació de la provisió per a quotes no consumides i per a riscos en curs (+ o -)              | -4.047,27          |
| d) Variació de la provisió per a quotes no consumides, reassurança cedida (+ o -)                 |                    |
| <b>I.4. Sinistralitat de l'exercici neta de reassurança</b>                                       | <b>-244.595,88</b> |
| a) Prestacions i despeses pagades   |                    |
| a1) Assegurança directa   | -221.082,99        |
| a3) Reassurança cedida (-)  | 6.193,01           |
| b) Variació de la provisió per a prestacions (+ o -)  |                    |
| b1) Assegurança directa   | -5.397,21          |
| b3) Reassurança cedida (-)  |                    |
| c) Despeses imputables a prestacions  | -24.308,69         |
| <b>I.5. Variació d'altres provisions tècniques netes de reassurança (+ o -)</b>                   | <b>0,00</b>        |
| <b>I.6. Participació en beneficis i extorns</b>   | <b>0,00</b>        |
| a) Prestacions i despeses per participació en beneficis i extorns                                 |                    |
| b) Variació de la provisió per a participació en beneficis i extorns (+ o -)                      |                    |
| <b>Subtotal</b>   | <b>151.051,03</b>  |
| <b>I.7. Despeses d'exploració netes</b>   | <b>-108.403,01</b> |
| a) Despeses d'adquisició  | -46.395,28         |
| b) Despeses d'administració   | -68.516,47         |
| c) Comissions i participacions en la reassurança cedida   | 6.508,74           |
| <b>I.3. Altres ingressos tècnics</b>  | <b>-5.333,06</b>   |
| a) Variació del deteriorament per insolvències (+ o -)  |                    |
| b) Variació del deteriorament de l'immobilitzat (+ o -)   |                    |
| c) Variació de prestacions per convenis de liquidació de sinistres (+ o -)                        |                    |
| d) Altres   | -5.333,06          |
| <b>I.2. Ingressos de l'immobilitzat material i de les inversions</b>                              | <b>5.194,46</b>    |
| a) Ingressos procedents de les inversions immobiliàries   |                    |
| b) Ingressos procedents d'inversions financeres   | 5.194,46           |
| c) Aplicacions de correccions de valor per deteriorament de l'immobilitzat material i de les inv. |                    |
| c1) De l'immobilitzat material i de les inversions immobiliàries                                  |                    |
| c2) De les inversions financeres  |                    |
| d) Beneficis en la realització de l'immobilitzat material i de les inversions                     |                    |
| d1) De l'immobilitzat material i de les inversions immobiliàries                                  |                    |
| d2) De les inversions financeres  |                    |
| <b>I.9. Despeses de l'immobilitzat material i de les inversions</b>                               | <b>0,00</b>        |
| a) Despeses de gestió de les inversions   |                    |
| a1) Despeses de l'immobilitzat material i de les inversions immobiliàries                         |                    |
| a2) Despeses d'inversions i comptes financers   |                    |
| b) Correccions de valor de l'immobilitzat material i de les inversions                            |                    |
| b1) Amortització de l'immobilitzat material i de les inversions immobiliàries                     |                    |
| b2) Deteriorament de l'immobilitzat material i de les inversions immobiliàries                    |                    |
| b3) Deteriorament d'inversions financeres   |                    |
| c) Pèrdues procedents de l'immobilitzat material i de les inversions                              |                    |
| c1) De l'immobilitzat material i de les inversions immobiliàries                                  |                    |
| c2) De les inversions financeres  |                    |
| <b>I.10. SUBTOTAL (RESULTAT DEL COMpte TÈCNIC DE L'ASSEGUANÇA NO-VIDA)</b>                        | <b>42.509,42</b>   |

| Any 2016   | Línies de negoci                 |          |   |                                 |         | Pèrdues pecuniàries diverses |
|------------|----------------------------------|----------|---|---------------------------------|---------|------------------------------|
|            | Assegurança de despeses mèdiques | Malaltia | Assegurança de protecció d'ingressos laborals | Assegurança de defensa jurídica | No-vida |                              |
| 1.310,00   |                                  |          |   |                                 |         |                              |
| 1.528,00   |                                  |          |   |                                 |         |                              |
| 157.029,09 | 152.946,33                       |          | 4.082,76                                      |                                 |         |                              |
| 18.592,16  | 18.108,76                        |          | 483,40  |                                 |         |                              |
| 2.798,82   | 2.716,31                         |          | 72,51   |                                 |         |                              |
| 1.370,43   | 1.334,80                         |          | 35,63   |                                 |         |                              |
|            |                                  |          |   |                                 |         |                              |
|            |                                  |          |   |                                 |         |                              |
|            |                                  |          |   |                                 |         |                              |
|            |                                  |          |   |                                 |         |                              |
|            |                                  |          |   |                                 |         |                              |
|            |                                  |          |   |                                 |         |                              |
|            |                                  |          |   |                                 |         |                              |

|   | Any 2016           | Any 2015           | 2016        | 2015             | 2016        | 2015        | 2016        | 2015        | 2016        |
|---|--------------------|--------------------|-------------|------------------|-------------|-------------|-------------|-------------|-------------|
| <b>I.1. Quotes imputades a l'exercici netes de reassurança</b>                                    | <b>408.477,30</b>  | <b>397.831,29</b>  | <b>0,00</b> | <b>10.646,01</b> | <b>0,00</b> | <b>0,00</b> | <b>0,00</b> | <b>0,00</b> | <b>0,00</b> |
| a) Quotes meritades   |                    |                    |             |                  |             |             |             |             |             |
| a1) Assegurança directa   | 434.520,38         | 423.195,78         |             | 11.324,60        |             |             |             |             |             |
| a3) Variació de la correcció per deteriorament de les quotes pendents de cobrament (+ o -)        | 55,95              | 55,95              |             |                  |             |             |             |             |             |
| a.bis) Derrames   |                    |                    |             |                  |             |             |             |             |             |
| b) Quotes de la reassurança cedida (-)  | -23.743,12         | -23.125,79         |             | -617,33          |             |             |             |             |             |
| c) Variació de la provisió per a quotes no consumides i per a riscos en curs (+ o -)              | -2.355,91          | -2.294,63          |             | -61,26           |             |             |             |             |             |
| d) Variació de la provisió per a quotes no consumides, reassurança cedida (+ o -)                 |                    |                    |             |                  |             |             |             |             |             |
| <b>I.4. Sinistralitat de l'exercici neta de reassurança</b>                                       | <b>-244.794,09</b> | <b>-243.472,44</b> | <b>0,00</b> | <b>-1.321,65</b> | <b>0,00</b> | <b>0,00</b> | <b>0,00</b> | <b>0,00</b> | <b>0,00</b> |
| a) Prestacions i despeses pagades   |                    |                    |             |                  |             |             |             |             |             |
| a1) Assegurança directa   | -234.062,74        | -227.387,80        |             | -6.674,94        |             |             |             |             |             |
| a3) Reassurança cedida (-)  | 9.330,85           | 3.323,40           |             | 6.007,45         |             |             |             |             |             |
| b) Variació de la provisió per a prestacions (+ o -)  |                    |                    |             |                  |             |             |             |             |             |
| b1) Assegurança directa   | 5.097,74           | 5.097,74           |             |                  |             |             |             |             |             |
| b3) Reassurança cedida (-)  |                    |                    |             |                  |             |             |             |             |             |
| c) Despeses imputables a prestacions  | -25.159,94         | -24.505,78         |             | -654,16          |             |             |             |             |             |
| <b>I.5. Variació d'altres provisions tècniques netes de reassurança (+ o -)</b>                   | <b>0,00</b>        | <b>0,00</b>        | <b>0,00</b> | <b>0,00</b>      | <b>0,00</b> | <b>0,00</b> | <b>0,00</b> | <b>0,00</b> | <b>0,00</b> |
| <b>I.6. Participació en beneficis i extorns</b>   | <b>0,00</b>        | <b>0,00</b>        | <b>0,00</b> | <b>0,00</b>      | <b>0,00</b> | <b>0,00</b> | <b>0,00</b> | <b>0,00</b> | <b>0,00</b> |
| a) Prestacions i despeses per participació en beneficis i extorns                                 |                    |                    |             |                  |             |             |             |             |             |
| b) Variació de la provisió per a participació en beneficis i extorns (+ o -)                      |                    |                    |             |                  |             |             |             |             |             |
| <b>Subtotal</b>   | <b>163.683,21</b>  | <b>154.358,85</b>  | <b>0,00</b> | <b>9.324,36</b>  | <b>0,00</b> | <b>0,00</b> | <b>0,00</b> | <b>0,00</b> | <b>0,00</b> |
| <b>I.7. Despeses d'exploració netes</b>   | <b>-123.459,33</b> | <b>-123.459,33</b> |             |                  |             |             |             |             |             |
| a) Despeses d'adquisició  | -49.794,04         | -49.794,04         |             |                  |             |             |             |             |             |
| b) Despeses d'administració   | -79.601,09         | -79.601,09         |             |                  |             |             |             |             |             |
| c) Comissions i participacions en la reassurança cedida   | 5.935,80           | 5.935,80           |             |                  |             |             |             |             |             |
| <b>I.3. Altres ingressos tècnics</b>  | <b>-4.847,19</b>   | <b>-4.847,19</b>   |             |                  |             |             |             |             |             |
| a) Variació del deteriorament per insolvències (+ o -)  |                    |                    |             |                  |             |             |             |             |             |
| b) Variació del deteriorament de l'immobilitzat (+ o -)   |                    |                    |             |                  |             |             |             |             |             |
| c) Variació de prestacions per convenis de liquidació de sinistres (+ o -)                        |                    |                    |             |                  |             |             |             |             |             |
| d) Altres   | -4.847,19          | -4.847,19          |             |                  |             |             |             |             |             |
| <b>I.2. Ingressos de l'immobilitzat material i de les inversions</b>                              | <b>2.543,40</b>    | <b>2.543,40</b>    |             |                  |             |             |             |             |             |
| a) Ingressos procedents de les inversions immobiliàries   |                    |                    |             |                  |             |             |             |             |             |
| b) Ingressos procedents d'inversions financeres   | 2.543,40           | 2.543,40           |             |                  |             |             |             |             |             |
| c) Aplicacions de correccions de valor per deteriorament de l'immobilitzat material i de les inv. |                    |                    |             |                  |             |             |             |             |             |
| c1) De l'immobilitzat material i de les inversions immobiliàries                                  |                    |                    |             |                  |             |             |             |             |             |
| c2) De les inversions financeres  |                    |                    |             |                  |             |             |             |             |             |
| d) Beneficis en la realització de l'immobilitzat material i de les inversions                     |                    |                    |             |                  |             |             |             |             |             |
| d1) De l'immobilitzat material i de les inversions immobiliàries                                  |                    |                    |             |                  |             |             |             |             |             |
| d2) De les inversions financeres  |                    |                    |             |                  |             |             |             |             |             |
| <b>I.9. Despeses de l'immobilitzat material i de les inversions</b>                               | <b>0,00</b>        | <b>0,00</b>        |             |                  |             |             |             |             |             |
| a) Despeses de gestió de les inversions   |                    |                    |             |                  |             |             |             |             |             |
| a1) Despeses de l'immobilitzat material i de les inversions immobiliàries                         |                    |                    |             |                  |             |             |             |             |             |
| a2) Despeses d'inversions i comptes financers   |                    |                    |             |                  |             |             |             |             |             |
| b) Correccions de valor de l'immobilitzat material i de les inversions                            |                    |                    |             |                  |             |             |             |             |             |
| b1) Amortització de l'immobilitzat material i de les inversions immobiliàries                     |                    |                    |             |                  |             |             |             |             |             |
| b2) Deteriorament de l'immobilitzat material i de les inversions immobiliàries                    |                    |                    |             |                  |             |             |             |             |             |
| b3) Deteriorament d'inversions financeres   |                    |                    |             |                  |             |             |             |             |             |
| c) Pèrdues procedents de l'immobilitzat material i de les inversions                              |                    |                    |             |                  |             |             |             |             |             |
| c1) De l'immobilitzat material i de les inversions immobiliàries                                  |                    |                    |             |                  |             |             |             |             |             |
| c2) De les inversions financeres  |                    |                    |             |                  |             |             |             |             |             |
| <b>I.10. SUBTOTAL (RESULTAT DEL COMpte TÈCNIC DE L'ASSEGUANÇA NO-VIDA)</b>                        | <b>37.920,09</b>   | <b>37.920,09</b>   |             |                  |             |             |             |             |             |

### A.3 Rendiment de les inversions:

|   | VIDA          |               | NO VIDA       |               |
|---|---------------|---------------|---------------|---------------|
|   | TOTAL<br>2016 | TOTAL<br>2015 | TOTAL<br>2016 | TOTAL<br>2015 |
| <b>INGRESSOS DE L'IMMOBILITZAT MATERIAL I DE LES INVERSIONS</b>                           |               |               |               |               |
| Ingressos procedents de les inversions immobiliàries                                      |               |               |               |               |
| Ingressos procedents de les inversions financeres   |               |               | 2.543,40      | 5.194,46      |
| Aplicació de correccions de valor per deteriorament de l'immobilitzat i de les inversions |               |               |               |               |
| Beneficis en la realització de l'immobilitzat i de les inversions                         |               |               |               |               |
| <b>DESPESES DE L'IMMOBILITZAT MATERIAL I DE LES INVERSIONS</b>                            |               |               |               |               |
| Despeses procedents de les inversions immobiliàries                                       |               |               |               |               |
| Despeses procedents de les inversions financeres  |               |               |               |               |
| Correccions de valor per deteriorament de l'immobilitzat i de les inversions              |               |               |               |               |
| Pèrdues procedents de l'immobilitzat i de les inversions                                  |               |               |               |               |
| <b>TOTAL RESULTAT INVERSIONS</b>  |               |               |               |               |

| ESTAT DE CANVIS EN EL PATRIMONI NET  |                            |                   |   |                           |                   |
|--|----------------------------|-------------------|---|---------------------------|-------------------|
| <b>A) ESTAT D'INGRESSOS I DESPESES RECONEGUTS</b>  |                            |                   |   |                           |                   |
|  |                            | 2016              | 2015                                    |                           |                   |
| <b>I) RESULTAT DE L'EXERCICI</b>   |                            | <b>30.283,60</b>  | <b>21.464,28</b>                        |                           |                   |
| <b>II) ALTRES INGRESSOS I DESPESES RECONEGUTS</b>  |                            | <b>0,00</b>       | <b>0,00</b>                             |                           |                   |
| <b>III) TOTAL D'INGRESSOS I DESPESES RECONEGUTS</b>  |                            | <b>21.464,28</b>  | <b>21.464,28</b>                        |                           |                   |
| <b>B) ESTAT TOTAL DE CANVIS EN EL PATRIMONI NET CORRESPONENT A L'EXERCICI ACABAT EL 31 DE DESEMBRE DE 2016</b> |                            |                   |   |                           |                   |
|  | Fons Mutual<br>escripturat | Reserves          | Resultats de<br>exercicis<br>anterioris | Resultat de<br>l'exercici | TOTAL             |
| <b>A. SALDO, FINAL DE L'ANY 2014</b>   | <b>30.050,60</b>           | <b>342.239,28</b> | <b>0,00</b>                             | <b>23.591,32</b>          | <b>395.881,20</b> |
| I. Ajustos per canvis de criteri   |                            |                   |   |                           | 0,00              |
| II. Ajustos per errors   |                            |                   |   |                           | 0,00              |
| <b>B. SALDO AJUSTAT, INICI DE L'ANY 2015</b>   | <b>30.050,60</b>           | <b>342.239,28</b> | <b>23.591,32</b>                        | <b>0,00</b>               | <b>395.881,20</b> |
| I. Total ingressos i despeses reconeguts   |                            |                   |   | 21.464,28                 | 21.464,28         |
| II. Operacions amb socis o mutualistes   |                            |                   |   |                           | 0,00              |
| III. Altres variacions del patrimoni net   |                            |                   |   |                           | 0,00              |
| 2. Traspasos entre partides de patrimoni net   |                            | 23.591,32         | -23.591,32                              |                           | 0,00              |
| <b>C. SALDO, FINAL DE L'ANY 2015</b>   | <b>30.050,60</b>           | <b>365.830,60</b> | <b>0,00</b>                             | <b>21.464,28</b>          | <b>417.345,48</b> |
| I. Ajustos per canvis de criteri   |                            |                   |   |                           | 0,00              |
| II. Ajustos per errors   |                            |                   |   |                           | 0,00              |
| <b>D. SALDO AJUSTAT, INICI DE L'ANY 2015</b>   | <b>30.050,60</b>           | <b>365.830,60</b> | <b>21.464,28</b>                        | <b>0,00</b>               | <b>417.345,48</b> |
| I. Total ingressos i despeses reconeguts   |                            |                   |   | 30.283,60                 | 30.283,60         |
| II. Operacions amb socis o mutualistes   |                            |                   |   |                           | 0,00              |
| III. Altres variacions del patrimoni net   |                            |                   |   |                           | 0,00              |
| 2. Traspasos entre partides de patrimoni net   |                            | 21.464,28         | -21.464,28                              |                           | 0,00              |
| <b>E. SALDO, FINAL DE L'ANY 2015</b>   | <b>30.050,60</b>           | <b>387.294,88</b> | <b>0,00</b>                             | <b>30.283,60</b>          | <b>447.629,08</b> |

Informació addicional inversions financeres:

| <b>INVERSIONS FINANCERES</b>   | <b>NIF / ISIN</b> | <b>Nom emissor/ entitat</b> | <b>Moneda</b> | <b>Data venciment</b> | <b>Valor a venciment (nominal unitari)</b> | <b>Valor raonable</b> | <b>Interessos meritats i no vençuts</b> |
|--|-------------------|-----------------------------|---------------|-----------------------|--|-----------------------|---|
| <b>Efectiu i altres actius líquids equivalents (caixa, bancs c/c, vista)</b> |                   |                             |               |                       |  |                       |   |
| CAIXA  |                   |                             | EUR           |                       |  | 104,72                |   |
| BBVA   | A48265169         | BBVA SA                     | EUR           |                       |  | 103.928,02            |   |
| BANCO SANTANDER  | A39000013         | BANCO SANTANDER SA          | EUR           |                       |  | 30.194,72             |   |
| CAIXABANK  | A08663619         | CAIXABANK SA                | EUR           |                       |  | 184,13                |   |
| BANCO POPULAR  | A28000727         | BANCO POPULAR SA            | EUR           |                       |  | 939,40                |   |
| BANCO SABADELL   | A08000143         | BANCO SABADELL              | EUR           |                       |  | 468,24                |   |
| BANKINTER  | A12815734         | BANKINTER SA                | EUR           |                       |  | 81,34                 |   |
| <b>Dipòsits en entitats de crèdit</b>  |                   |                             |               |                       |  |                       |   |
| BANCO POPULAR  | A28000727         | BANCO POPULAR SA            | EUR           | 20/01/2017            |  | 25.000,00             | 62,66                                   |
| BANCO POPULAR  | A28000727         | BANCO POPULAR SA            | EUR           | 14/09/2017            |  | 66.400,00             | 77,77                                   |
| BANKINTER  | A12815734         | BANKINTER SA                | EUR           | 18/11/2017            |  | 37.000,00             |   |
| BANKINTER  | A12815734         | BANKINTER SA                | EUR           | 24/05/2017            |  | 31.400,00             | 38,03                                   |
| BANCO SABADELL SA  | A08000143         | BANCO SABADELL SA           | EUR           | 01/08/2017            |  | 5.500,00              |   |
| BANCO SABADELL SA  | A08000143         | BANCO SABADELL SA           | EUR           | 28/05/2017            |  | 35.000,00             |   |
| BANCO SABADELL SA  | A08000143         | BANCO SABADELL SA           | EUR           | 17/11/2017            |  | 38.100,00             |   |
| BBVA   | A39000013         | BBVA SA                     | EUR           | 31/03/2017            |  | 41.000,00             |   |
| BBVA   | A39000013         | BBVA SA                     | EUR           | 31/01/2017            |  | 20.000,00             |   |
| CAIXABANK  | A08663619         | CAIXABANK SA                | EUR           | 09/02/2017            |  | 50.000,00             |   |
| <b>Crèdits contra mediadors i prenedors d'assegurances</b>                   |                   |                             |               |                       |  |                       |   |
| Amb antiguitat no superior a tres mesos                                      |                   |                             | EUR           |                       |  | 137.785,81            |   |
| Amb antiguitat superior a tres mesos   |                   |                             | EUR           |                       |  | 1.004,40              |   |
| <b>Títols de renda fixa/ Pagarés</b>   |                   |                             |               |                       |  |                       |   |
| BONS GENERALITAT   |                   | BONS GENERALITAT            | EUR           | 04/06/2018            | 30.000,00                                  | 31.137,55             | 815,96                                  |
| <b>Títols de renda variable</b>  |                   |                             |               |                       |  |                       |   |
| <b>Altres inversions financeres</b>  |                   |                             |               |                       |  |                       |   |



#### **A.4 Resultats d'altres activitats:**

Activitats que realitza diferent a l'activitat asseguradora: Compte No Tècnic

|  |          |
|--|----------|
| Total ingressos activitat no asseguradora: | 6.112,72 |
| Total despeses activitat no asseguradora:  | 6.483,40 |
| Resultat del compte no assegurador:        | (370,68) |

#### **A. 5 Qualsevol altra informació:**

No hi ha cap altra informació addicional ni important ni rellevant

## **B. Sistema de Govern**

## B.1 Informació general sobre el sistema de Govern

D'acord amb les directrius de Solvència II la mutualitat ha de disposar d'un sistema de govern eficaç, que garanteixi la gestió sana i prudent de l'activitat, i proporcionat a la seva naturalesa, volum i complexitat de les operacions.

Per assolir aquest objectiu, el sistema de govern es defineix a partir dels principis descrits seguidament, de manera que resulta un sistema de govern eficaç, amb una estructura organitzativa transparent.

a.- Clara distribució i separació de funcions.

L'estructura organitzativa de la mutualitat garanteix que es distribueixen i assignen les diferents funcions operatives de manera adequada als fins de l'organització, amb la vocació de donar suport als objectius estratègics de la mutualitat, tenint en compte l'una estructura de recursos humans de l'entitat.

b.- Mecanismes eficaços per a la transmissió de la informació.

El sistema de govern assegurar que la informació circula de manera fluïda entre la Junta Directiva, la direcció de la mutualitat i les diferents àrees de negoci

c.- Polítiques i pràctiques coherents amb la gestió de riscos.

Solvència II es basa en la gestió de l'entitat a partir del coneixement dels riscos assumits. En conseqüència, les polítiques i pràctiques de la mutualitat estan en consonància amb aquests riscos, la qual cosa implica que siguin coherents amb els objectius estratègics, amb les tasques assignades i amb els diferents processos de gestió i amb els sistemes de transmissió d'informació.

d.- Mecanismes adequats que garanteixin l'aptitud i honorabilitat de les persones que dirigeixen o desenvolupen les funcions que integren el sistema de govern.

Segons s'exposa en l'apartat B.2 d'aquest informe.

e.- Regulació interna referida a:

- La gestió de riscos.
- L'avaluació interna de riscos i solvència.
- El control intern i la funció de compliment.
- L'auditoria interna.
- La funció actuarial.
- L'externalització de funcions o activitats.

Aquestes àrees clau han disposen d'una regulació específica, en forma de polítiques internes escrites, que estableixin de manera clara les normes que han de regir aquestes àrees de gestió.

f.- Revisió periòdica del sistema de govern

El sistema de gestió definit per Solvència II es defineix com un sistema en permanent evolució i, per tant, en revisió contínua. L'entitat disposa de mecanismes que garanteixen aquesta revisió, a partir dels paràmetres establerts per la Junta Directiva. Les persones designades responsables de cada àrea reportaran periòdicament sobre el resultat d'aquesta revisió, proposaran les mesures que considerin per tal de millorar el sistema o esmenar les seves mancances i emetran les conclusions corresponents sobre l'àrea de la seva responsabilitat. Tot això estarà documentat i elevat a la consideració de la Junta Directiva, que haurà de prendre en consideració la informació rebuda i prendrà les decisions que consideri oportunes a les qüestions plantejades. Concretament, la junta haurà de determinar l'abast i la freqüència de les revisions internes del sistema de governança, tenint en compte la naturalesa, el volum i la complexitat de l'activitat de cada entitat. Aquesta revisió haurà de ser, com a mínim, anual.

L'entitat assegurarà que l'abast, els resultats i les conclusions de la revisió quedin degudament documentats i que la junta directiva rebi l'oportuna informació al respecte, així com que s'estableixin els canals adequats d'informació recíproca que garanteixin que es duen a terme i es registren les accions de seguiment.

g.- Plans de contingència

S'elaboraran plans de contingència per assegurar la continuïtat i la regularitat en l'execució de les activitats de l'empresa.

Amb aquesta finalitat, s'identificaran els riscos materials que s'han d'abordar mitjançant plans de contingència, cobrint les àrees en què consideri que és vulnerable, i revisant regularment aquests plans de contingència.

## Òrgans de Govern:

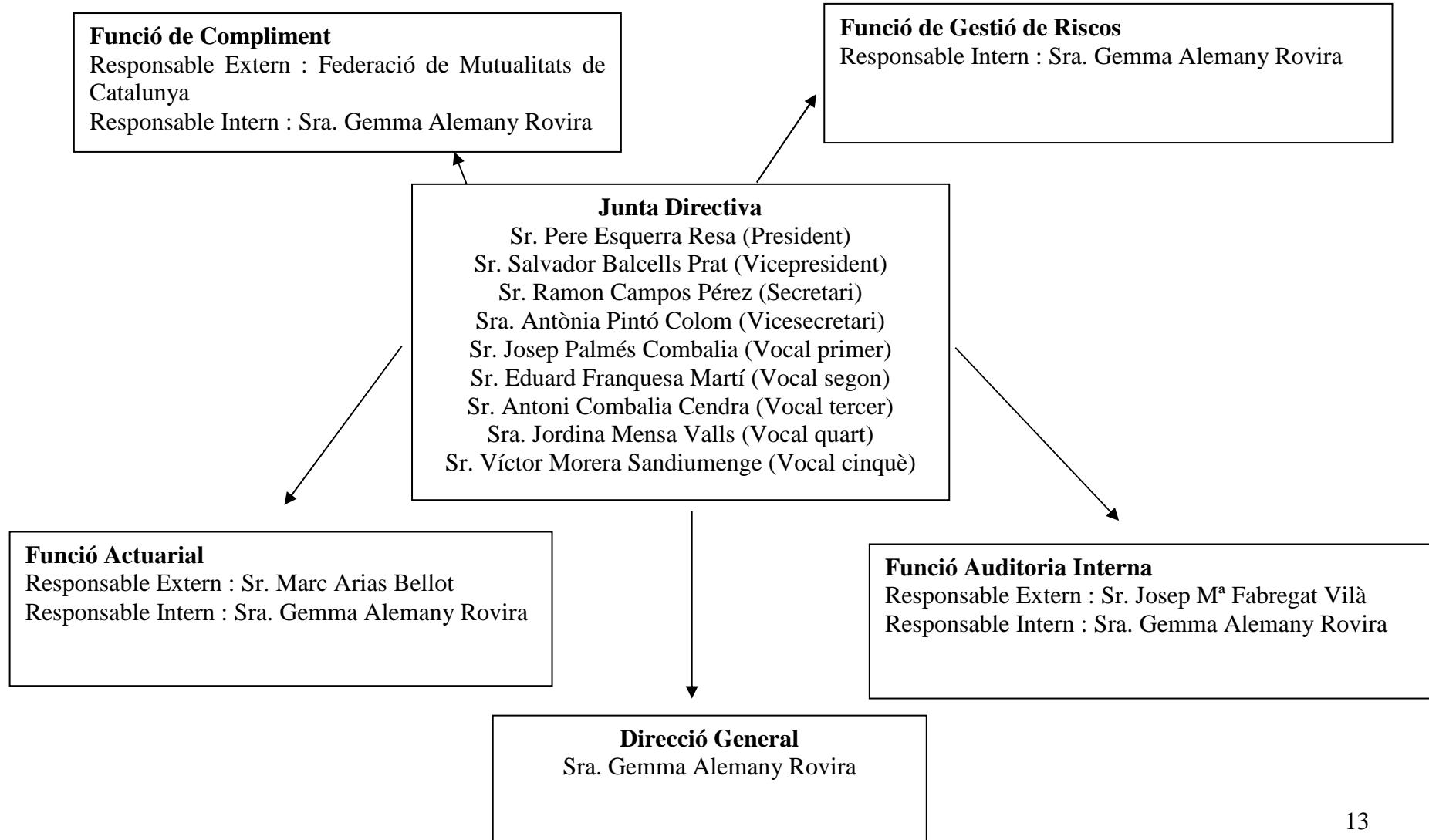

## B.2 Exigències d'aptitud i honorabilitat

S'entén per:

- Aptitud: una adequada qualificació professional, competència i experiència que permeti una gestió sana i prudent.
- Honorabilitat: una bona reputació i integritat de les persones que dirigeixen l'Entitat.

L'entitat defineix la seva política sota l'actual marc legal de l'activitat asseguradora, tenint en consideració la normativa, articles i directrius següents:

- La Directiva 2009/138/CE, article 42.
- El Reglament Delegat 2015/35/CE, que desenvolupa la Directiva 2009/138/CE, en els seus articles 258.1.c) i 258.1.d) i 273.
- Les Directrius d'EIOPA sobre el Sistema de Govern EIOPA-CP-13/08, especialment les Directrius:
  - *11-Requisits d'Aptitud.*
  - *12-Requisits d'Honorabilitat.*
  - *13-Polítiques i Procediments relatius a l' aptitud i honorabilitat.*

Aquesta política és aplicable als membres de la Junta Directiva, l'Alta Direcció i les persones que dirigeixen les Funcions Claus de Gestió de Riscos, Actuarial, Compliment i Auditoria Interna, i aquelles altres funcions que l'Entitat consideri com a claus.

És a dir, s'aplica a totes les persones que dirigeixen de forma efectiva l'Entitat.

Es garanteix una adequada diversitat de qualificacions, coneixements i experiència de les persones que dirigeixen de manera efectiva l'Entitat i d'aquelles persones que exerceixen les Funcions clau, inclosos els membres de la Junta Directiva.

Així mateix es garanteix que els membres de la Junta Directiva i de l'Alta Direcció, manifesten de forma col·lectiva, la qualificació, experiència i coneixements apropiats almenys sobre mercats d'assegurances i financers, estratègia empresarial i model d'empresa, sistema de govern, anàlisi financera i actuarial i coneixements del marc regulador.

Per tant els membres la Junta Directiva disposen col·lectivament de les qualificacions, competència, aptituds i experiència professional necessàries en les àrees d'activitat pertinents per dirigir i supervisar l'Entitat de manera eficaç i professional, així com per exercir les tasques encomanades de forma individual en cada cas.

En el cas de l'avaluació de l'aptitud dels membres de la Junta Directiva, s'ha tingut en compte les respectives obligacions assignades a cadascun dels membres.

En el mateix sentit, l'entitat garanteix, en els casos de externalització de Funcions Claus, que les persones emprades pels proveïdors de serveis compleixen amb els requisits d'aptitud i honorabilitat.

Així mateix, la persona designada per l'Entitat que ostentà la responsabilitat general sobre la funció fonamental externalitzada reuneix els requisits d'aptitud i honorabilitat tal com es contempla en la Política de Externalització d'Activitats i/o Funcions Críiques.

### **B.3 Sistema de gestió de riscos inclosa l'autoavaluació de riscos i de solvència**

La Gestió de Riscos és una funció fonamental per a la bona marxa i la bona fi del projecte de negoci de l'Entitat, i que té com objectiu la gestió eficaç dels riscos als quals està exposada l'Entitat, d'acord amb el perfil de risc i els nivells d'apetit de risc acordats.

L'objectiu de la Política de Gestió de Riscos és establir els mecanismes de govern (funcions i responsabilitats) i els requeriments i estàndards a complir per l'Entitat en l'exercici de la gestió de riscos.

La legislació que regula la Gestió de Riscos, en el nou marc legal de l'activitat asseguradora al nostre mercat, és la següent:

- Directiva 2009/138/CE.
- Reglament Delegat 2015/35.
- Directrius de EIOPA sobre el Sistema de Govern EIOPA-CP-13/08

La titularitat de la funció de Gestió de Riscos serà exercida per personal intern de la mutualitat.

Els principis de la gestió de riscos són els següents:

- Contribuir a la consecució dels objectius estratègics de l'Entitat.
- Estar integrada en els processos de l'organització. La gestió de riscos no ha de ser entesa com una activitat aïllada sinó com a part de les activitats i processos de l'Entitat.
- Formar part de la presa de decisions. La gestió de riscos ajuda a la presa de decisions avaluant l'impacte en el perfil de riscos i capital de solvència de les diferents opcions d'acció alternatives.
- Ser sistemàtica, estructurada i adequada. Contribueix a l'eficiència i, consegüentment, a l'obtenció de resultats fiables.
- Estar basada en la millor informació disponible. Els inputs del procés de Gestió del Risc estaran basats en fonts d'informació fiables, així com en l'experiència, l'observació, les previsions i l'opinió d'experts.
- La gestió de riscos estarà alineada amb el marc extern i intern de l'Entitat i amb el seu perfil de risc.

- La gestió de riscos serà dinàmica i sensible al canvi. L'Entitat haurà de vetllar perquè la gestió del risc detecti i respongui als canvis que afectin a la seva activitat com a tal.

En una Entitat Asseguradora, risc és tot element que potencialment pot interferir o constituir un obstacle significatiu per al compliment dels seus objectius estratègics.

Els riscos s'avaluaran sobre la base de dues magnituds: probabilitat d'ocurrència i impacte.

L'Entitat classifica, com a referència bàsica, els seus riscos en:

- **Risc de Subscripció:** Risc derivat de la subscripció de contractes d'assegurança, atenent als sinistres coberts i els processos seguits en l'exercici de l'activitat. La gestió d'aquest risc es tracta en la Política de Subscripció de l'Entitat.
- **Risc de Mercat:** S'entén per risc de mercat la pèrdua que pot presentar una cartera, un actiu o un títol en particular, originada per canvis i/o moviments adversos en els factors de risc que afecten el seu preu o valor final; la qual cosa pot significar una disminució del patrimoni que pot afectar la viabilitat financera de la companyia i la percepció que té el mercat sobre la seva estabilitat. Inclou el Risc de Concentració. La gestió d'aquest risc es tracta en la Política d'Inversions de l'Entitat.
- **Risc de Gestió d'Actius i Passius:** Possibilitat d'enfrontar pèrdues quan es mantenen desacoblaments en taxes d'interès, moneda o venciment en el seu balanç i ocorren moviments adversos en les corbes de taxes d'interès, en els tipus de canvi o en la liquiditat relativa en els mercats.
- **Risc de Liquiditat:** Pèrdua potencial ocasionada per esdeveniments que afectin a la capacitat de disposar de recursos per fer front a les obligacions passives de l'Entitat, ja sigui per impossibilitat de vendre actius o per veure tancades les seves fonts habituals de finançament.
- **Risc de Crèdit:** El risc de crèdit existeix quan es dona la possibilitat que una de les parts d'un contracte financer sigui incapaç de complir amb les obligacions financeres concretes, fent que l'altra part del contracte incorri en una pèrdua. La gestió d'aquest risc es tracta en la Política d'Inversions i en la Política de Reassegurança de l'Entitat.
- **Risc Operacional:** Per risc operacional s'entén qualsevol fallada o deficiència futura, dins de les activitats operacionals de la companyia, que poden obstaculitzar l'assoliment dels objectius estratègics, operatius i/o financers, o que puguin arribar a generar pèrdues importants. La gestió d'aquest risc es tracta de manera transversal en les diferents polítiques de l'Entitat i es gestiona mitjançant el Sistema de Control Intern.
- **Risc Reputacional:** És el risc de pèrdua en què pot incórrer una entitat per desprestigi, mala imatge, publicitat negativa, certa o no, respecte de la institució i les seves pràctiques de negocis, que causi pèrdua de clients, disminució d'ingressos o processos judicials.



- **Risc Estratègic:** És el risc que sorgeix com a resultat de l'elecció d'objectius estratègics; les estratègies comercials, els recursos utilitzats per aconseguir aquests objectius, la qualitat de la implementació i/o la situació dels mercats en els quals opera la companyia. L'entitat gestiona aquest risc en el marc de seguiment continu del Pla Estratègic.

Tots els riscos als quals està exposada l'Entitat emanen dels processos operatius, que configuren el Sistema de Gestió de l'Entitat.

La Funció de Gestió de Riscos s'ocuparà de coordinar, organitzar la Gestió de Riscos dels diferents processos de gestió i agrupar els resultats i els requeriments de la Gestió de Riscos i transmetre'ls, a la Direcció i a la Junta Directiva, des d'una visió de conjunt.

Gestionar riscos consisteix bàsicament a dur a terme tres accions:

- **Identificar riscos**
- **Evaluar riscos:** L'avaluació de riscos consistirà bàsicament a ordenar els riscos per nivell de probabilitat i pel nivell del seu impacte, això ens permetrà situar tots els riscos identificats d'un procés en un Mapa de Riscos, de manera que quedin ordenats per nivell de prioritat de mitigació.
- **Mitigar riscos:** Mitigar un risc consisteix a elaborar el control adequat que permeti que es redueixi la seva probabilitat i/o el seu impacte.

Els resultats de la captura d'esdeveniments negatius seran si escau una bona referència de seguiment de l'evolució del risc.

L'entitat disposa d'un sistema de Control Intern i Gestió de Riscos, que permet realitzar de manera eficient aquestes tasques de mitigació i seguiment, possibilitant la integració del sistema de Gestió de Riscos en la línia de presa de decisions de l'Entitat i l'elaboració d'un mapa de riscos agregat, que permeti una visió global, i en termes relatius, dels principals riscos als quals està exposada l'Entitat.

L'evolució d'aquest mapa agregat al llarg del temps serà indicativa de l'eficiència del sistema de Gestió de Riscos, per la qual cosa la Funció de Gestió de Riscos vetllarà perquè aquest sistema sigui utilitzat en tota la seva extensió, per poder obtenir d'ell el màxim profit per a l'Entitat.

La Funció de Gestió de Riscos queda expressament encarregada d'organitzar, gestionar i explotar la gestió de la captura d'esdeveniments negatius de l'Entitat.

Els diferents departaments de la mutualitat donaran el suport necessari per poder exercir aquesta funció de manera adequada.

Durant l'exercici 2016, en el que ha entrat en vigor la LOSSEAR, s'ha procedit a la implementació de la funció de Gestió de Riscos. Les actuacions realitzades a la data d'aquest informe són:

- 1.- Identificació de les àrees de risc.
- 2.- Designació de la persona responsable de cada àrea identificada.
- 3.- Elaboració del mapa de riscos de l'entitat en les diferents àrees.
- 4.- Seguiment dels esdeveniments negatius que es produeixin a l'entitat.
- 5.- Informació a la junta directiva

Les actuacions previstes durant el 2017 i per acabarà d'implementar la funció de Gestió de Riscos són les següents:

- 1.- Revisió del mapa de riscos establert.
- 2.- Establiment de controls dels riscos.
- 3.- Plans de mitigació dels riscos.
- 4.- Revisió de les activitats de controls dels riscos.

Una vegada complementada la implementació, es farà el seguiment continu dels incidents que es puguin produir:

- Controls específics per als riscos definits.
- Resposta al risc: seguiment dels incidents.
- Sistematització.
- Comunicació.
- Verificació dels controls.

#### **B.4 Sistema de control intern**

La política de Control Intern ve determinada per la Directiva 2009/138 / CE, concretament en el seu article 46, el Reglament Delegat (articles 266, 267 i 270) i per les Directrius d'EIOPA sobre el Sistema de Govern EIOPA-CP-13/08, i en particular el seu capítol VI.

La política de Control Intern de l'Entitat, queda plasmada en el corresponent manual de procediments, i implantada en el sistema de Control Intern a través de l'eina Implementa, integrada en el sistema de gestió de l'Entitat.

L'objectiu de la Funció de Control Intern o Funció de Compliment es doble: Garantir que l'operativa de l'Entitat compleixi, d'una banda amb la legislació a la qual estigui subjecta i d'altra banda amb les normes internes que estiguin establertes.

En l'àmbit del Control Intern, cal distingir entre Sistema de Control Intern i Funció de Control Intern, també anomenada Funció de Compliment.

El Sistema de Control Intern el constitueixen els diferents processos de control que té establerts l'Entitat i integrats en el sistema de gestió.

La Entitat ha adquirit l'eina anomenada Implementa que, entre altres coses, permet gestionar tots els controls definits i implantar-los en el Sistema de Control Intern, de manera rigorosa, segura i fluïda.

D'altra banda, la Funció de Compliment és el perfil de responsabilitat professional que promou, desenvolupa, implanta i fa evolucionar el Sistema de Control Intern, perquè compleixi amb els dos objectius indicats de manera continuada en el temps.

Pel que fa a l'assignació d'aquest perfil professional, la Junta Directiva és partidària de separar cada un dels dos objectius, assignant-los a persones diferents, per una banda un responsable de la funció de compliment legal, i per un altre un responsable de la funció del compliment de la normativa interna.

Les funcions principals de la Responsabilitat de Compliment Legal són les següents:

- Assessorar sobre el compliment de la normativa legal.
- Assessorar particularment aquesta Junta Directiva en matèria de compliment legal.
- Verificar el compliment per l'Entitat de la normativa externa.
- Avaluar l'impacte dels canvis legals.
- Valorar el risc d'incompliment.
- Proposar controls a la Responsabilitat Funcional perquè els implementi.
- Elaborar els informes de Compliment Legal.

Dins de les activitats de la Responsabilitat de Compliment cal distingir dues etapes: La de posada en marxa i la del seguiment dels canvis legals que es vagin produint al llarg del temps.

La posada en marxa de la Responsabilitat de Compliment Legal en el marc regulador de Solvència II ha estat especialment laboriosa ja que ha requerit una tasca d'identificació i avaluació normativa amb un alt grau de detall.

Els passos per a aquesta posada en marxa serien els següents:

- Definir el procés de la Funció de Compliment Legal.
- Identificar la Normativa Externa a la qual l'entitat.
- Identificar els riscos legals derivats d'aquesta Normativa Externa.
- Situar aquests riscos legals en els diferents Processos de Gestió.
- Definir els Controls per a cada Procés de Gestió per tal de configurar el Sistema de CI de la Funció de Compliment Legal
- Implementar els controls en Implementa i configurar la informació necessària per als informes de Compliment Legal

La segona etapa de seguiment dels canvis legals consisteix bàsicament en el següent:

- Analitzar i informar sobre els canvis legals que previsiblement es vagin a produir en el futur.
- Avaluar l'impacte dels canvis legals que vagin a produir-se.
- Valorar el risc d'incompliment.

- Adaptar el Sistema de Control Intern de la Funció de Compliment Legal als canvis legals que es vagin produint.

Les funcions principals de la Responsabilitat de Compliment Funcional són les següents:

- Proposar conjuntament amb compliment legal la Política de Control Intern.
- Establir el Sistema de Control Intern de l'Entitat.
- Controlar el compliment de les Polítiques Clau de l'Entitat.
- Coordinar els manuals de procediments i la seva vigència.
- Mantenir un Codi de Conducta, que promogui la cultura de control, procurar la seva divulgació al llarg de l'organització i vetllar pel seu compliment.
- Vigilar que es compleixin els controls establerts.
- Establir i mantenir un sistema d'informació interna: Quadre de Comandament.
- Elaborar els informes de Control Intern.

## B.5 Funció d'auditoria interna

La Política d'Auditoria Interna es defineix sota el marc legal de l'activitat asseguradora, tenint en consideració la normativa i els articles i directrius que fan referència a aquesta Funció i que són:

- La *Directiva 2009/138/CE*, article 47.
- El *Reglament Delegat 2015/35/CE*, que desenvolupa la *Directiva 2009/138/CE*, en concret els seus articles 258.2 i 271.
- Les Directrius de EIOPA sobre el Sistema de Govern *EIOPA-CP-13/08*, en especial les Directrius:
  - *35-Independència.*
  - *36-Política d'Auditoria Interna.*
  - *37-Tasques de la Funció d'Auditoria Interna.*

És responsabilitat de la Junta Directiva controlar l'activitat de l'Entitat en el seu conjunt, inclosa la que desenvolupa i controla la pròpia Direcció de la mateixa. Per tant, la Junta Directiva requereix del suport d'una funció independent que faciliti el compliment de l'obligació de control i determini si el Sistema de Control Intern establert ofereix una seguretat raonable en la consecució dels objectius estratègics de l'Entitat i tot això sobre la base dels controls fixats en cadascuna de les diferents Àrees de Responsabilitat.

Aquesta funció és la d'Auditoria Interna, que haurà d'auditar objectivament totes les funcions/processos que es defineixin en el Pla Director, i la seva funció no es veurà influenciada per la Direcció, essent independent i imparcial del sistema de gestió de l'Entitat, en la seva avaluació i comunicació de les conclusions a la Junta Directiva.

Així mateix la Funció d'Auditoria Interna serà independent de la Funció de Control Intern i comprovarà l'eficàcia i adequació de la realitat de l'Entitat en el seu conjunt.

Per tant, la Funció d'Auditoria Interna és una de les funcions del Sistema de Govern de l'Entitat que estarà directament al servei de la Junta Directiva, en dependència jeràrquica del mateix però mantenint la independència de les seves funcions.

El principal objectiu d'Auditoria Interna serà analitzar, avaluar i fer el seguiment del nivell d'eficiència i eficàcia del Sistema de Control Intern i de la Funció de Compliment Legal de l'Entitat i informar dels resultats a la Junta Directiva.

L'Auditoria Interna té també com a objectius l'anàlisi de cadascuna de les funcions i processos clau de la gestió del negoci i en particular dels aspectes més rellevants en cadascun d'aquests processos.

La Junta Directiva considera que l'Auditoria Interna realitzarà les seves funcions en relació a:

- Pla d'Objectius Estratègics: L'Auditoria Interna haurà d'analitzar, avaluar i emetre opinió sobre si els següents aspectes són congruents, adequats i útils:
  - Estructura Organitzativa.
  - Perfil de risc, apetit de risc i límits de la tolerància al risc.
  
- Pla de Recursos Propis: L'Auditoria Interna haurà d'analitzar, avaluar i emetre opinió sobre si els següents aspectes són congruents, adequats i útils:
  - Política de Gestió del Capital.
  - Requeriment estatutari dels Fons Propis.
  - Necessitat de Patrimoni Net segons el Balanç Econòmic calculat sobre la base del Pla Estratègic.
  - Generació de Patrimoni Net en cas que es revelés necessari.
  
- Pla de Continuïtat del Negoci: L'Auditoria Interna haurà d'analitzar, avaluar i emetre opinió sobre si els següents aspectes són congruents, adequats i útils:
  - El conjunt de riscos d'alt impacte identificats.
  - Els Plans de Contingència que existeixen.
  - Grau d'implantació dels Plans de Contingència.
  
- Gestió de Riscos: L'Auditoria Interna haurà d'analitzar, avaluar i emetre opinió sobre si els següents aspectes són congruents, adequats i útils:
  - Gestió dels riscos, principalment:
    - Operacional.
    - Subscripció/Actuarial.
    - ALM.
    - Inversions.
    - Liquiditat.
    - De crèdit.
    - Reputacional.
    - Sistema de Captura d'Esdeveniments Negatius.
  
- Procés ORSA/FLAOR: Correspon a la Funció d'Auditoria Interna revisar l'efectivitat dels processos de ORSA i l'Informe ORSA amb respecte a:

- El nivell de compliment amb la Política de ORSA.
  - Existència de plans de remediació i seguiment dels problemes que s'hagin detectat en l'informe.
  - Validesa de les conclusions de l'Informe ORSA
- Sistema d'Informació: L'Auditoria Interna haurà d'analitzar, avaluar i emetre opinió sobre si els següents aspectes són congruents, adequats i útils:

## **B.6 Funció actuarial**

L'objectiu global de la Funció Actuarial és el control del compte tècnic de l'Entitat, mitjançant una opinió professional independent, que es manifesti periòdicament, sobre el nivell de consistència dels aspectes tècnics del negoci de l'Entitat, en particular: Les Provisions Tècniques, la Subscripció, i la Reassegurança.

Així mateix, haurà de contribuir a l'aplicació efectiva del Sistema de Gestió de Riscos de l'Entitat, en particular pel que fa a la modelització del risc en què es basa el càlcul dels requisits de capital, i a l'avaluació interna dels riscos i de la solvència.

La present política es defineix subjecta a les condicions que estableix el nou marc legal de l'activitat asseguradora al nostre mercat, que ve determinat per:

- La Directiva 2009/138/CE, article 48.
- El Reglament Delegat 2015/35, pel qual es completa la Directiva 2009/138/CE, articles 264 i 272.
- Les Directrius de EIOPA sobre el Sistema de Govern EIOPA-CP-13/08, especialment les Directrius:
  - 38-Tasques de la funció actuarial.
  - 39-Coordinació del càlcul de les provisions tècniques.
  - 40-Qualitat de les dades.
  - 41-Política de subscripció i acords de reassegurança.
  - 43-Informe actuarial per a l'òrgan d'administració, adreça o supervisió

L'exercici de la funció actuarial en l'Entitat es basarà en els següents principis:

- Contribuir a la consecució dels objectius estratègics de l'Entitat.
- Estar integrada en els processos de l'organització. La funció actuarial no ha de ser entesa com una activitat aïllada sinó com a part de les activitats i processos de l'Entitat.
- Formar part de la presa de decisions. La funció actuarial haurà de poder traslladar la seva opinió personal de manera periòdica als òrgans de decisió sobre el nivell de consistència dels aspectes tècnics i especialment d'aquells que puguin considerar-se preocupants o més febles i que puguin afectar a la bona evolució del negoci.
- Ser sistemàtica, estructurada i adequada. Contribueix a l'eficiència i, conseqüentment, a l'obtenció de resultats fiables. La funció actuarial es realitzarà d'una manera objectivament correcta i independent, essent una funció clau per poder complir correctament amb el Sistema de Govern de l'Entitat.

- Estar basada en la millor informació disponible. Els inputs dels càlculs i processos actuaries estaran basats en fonts d'informació fiables, així com en l'experiència, l'observació, les previsions i l'opinió d'experts.

**Les responsabilitats de la Funció Actuarial en l'àmbit de les provisions tècniques són:**

- Coordinar el càlcul de les provisions tècniques:
  - Avaluar la suficiència de les provisions tècniques i garantir que els càlculs es realitzen conforme als requisits dels articles 76 a 85 de la Directiva de Solvència II.
  - Avaluar la incertesa associada a les estimacions.
  - Aplicar judici expert si és requerit.
  - Proposar mesures correctores si cal.
  - Explicar qualsevol efecte significatiu dels canvis de dades, metodologies o hipòtesis entre dates de valoració sobre el muntant de les provisions tècniques calculades.
  - Garantir la inclusió de les obligacions d'assegurança i reassegurança en grups de risc homogenis per a una avaluació adequada dels riscos subjacents.
  - Garantir que es proporcioni una avaluació adequada de les opcions i garanties incloses en els contractes d'assegurança i reassegurança.
  - Tenir en compte la informació pertinent facilitada pels mercats financers i les dades generalment disponibles sobre els riscos de subscripció, i garantir que aquesta informació s'integri en l'avaluació de les provisions tècniques.
- Avaluar la suficiència i la qualitat de les dades utilitzades en el càlcul de les provisions tècniques.

En el supòsit d'utilitzar-se mètodes aproximats a causa de la falta de dades de qualitat suficient, la Funció Actuarial deu:

- Decidir si es necessita un enfocament diferent cas per cas (és a dir, quan no hi ha dades suficients per aplicar un mètode actuarial fiable).
- Determinar les hipòtesis adequades amb la finalitat de garantir l'exactitud dels resultats.

La Funció Actuarial proporcionarà recomanacions sobre els procediments interns per millorar la qualitat de les dades utilitzades per al càlcul de les provisions tècniques, garantint que es compleixen els requisits establerts.

- Avaluar si els sistemes de tecnologia de la informació utilitzats en el càlcul de les provisions tècniques estan suficientment preparats per als procediments actuaries i estadístics.

- Garantir l'adequació dels models i les hipòtesis utilitzades en el càlcul de les provisions tècniques considerant les característiques de cada línia de negoci així com la seva forma de gestió, i les dades disponibles.
- Comparar la millor estimació contra l'experiència real, analitzant les desviacions observades a fi d'extreure conclusions sobre la idoneïtat, exactitud i integritat de les dades i hipòtesis utilitzats, així com sobre els mètodes aplicats en el seu càlcul.
- Documentar els següents processos:
  - La recopilació de dades i l'anàlisi de la qualitat d'aquests i qualsevol altra informació relacionada amb el càlcul de les provisions tècniques.
  - L'elecció de les hipòtesis utilitzades en el càlcul de les provisions tècniques, en particular l'elecció de les hipòtesis pertinents sobre l'assignació de despeses.
  - La selecció i aplicació de mètodes actuarials i estadístics per al càlcul de les provisions tècniques.
  - La validació de les provisions tècniques.
- Informar a la Direcció de l'Entitat sobre el grau de fiabilitat i adequació dels resultats del càlcul de provisions tècniques, així com transmetre qualsevol inquietud respecte a si aquestes són suficients.

**Les responsabilitats de la Funció Actuarial en l'àmbit de subscripció són:**

La Funció Actuarial haurà d'emetre una opinió independent pel que fa a la Política de Subscripció de l'Entitat que inclogui, almenys, conclusions sobre les consideracions següents:

- La suficiència de les primes per fer front als sinistres i despeses futures, atenent a la naturalesa dels riscos subjacents als contractes i a les opcions i garanties incorporades als mateixos, i les fonts d'incertesa presents.
- L'adequació dels procediments contractuals d'evolució de primes (ajust a la inflació, bonus-malus,...) a l'evolució dels sinistres i despeses.
- La contribució de la Política de Subscripció en la prevenció de l'anti-selecció (tendència progressiva d'una cartera de contractes de segur a atreure o mantenir persones assegurades amb un perfil de risc superior).



### **Les responsabilitats de la Funció Actuarial en l'àmbit de la Reassegurança són:**

La Funció Actuarial haurà d'emetre una opinió independent sobre la idoneïtat del programa de reassegurança de l'Entitat que inclogui, almenys, conclusions sobre les consideracions següents:

- Identificar, per a aquelles carteres amb reassegurança, l'import de la sinistralitat suportada, els recuperables de reassegurança i el cost de la reassegurança.
- Identificar, per a aquelles carteres amb reassegurança, l'impacte d'aquesta en les provisions tècniques.
- Realitzar una anàlisi de l'impacte de la reassegurança en el compte de resultats de l'Entitat davant desviacions adverses de les principals fonts de risc.
- El compliment de la política de contractació amb reasseguradores, especialment pel que fa a la qualificació creditícia dels mateixos.

### **Les responsabilitats de la Funció Actuarial en l'àmbit de la Gestió de Riscos són:**

La Funció Actuarial haurà de contribuir a l'aplicació del sistema de Gestió de Riscos de l'Entitat, en concret:

- Col·laborar en la modelització del risc en que es basa el càlcul dels requeriments de capital.
- Col·laborar en la modelització del risc en que es basa l'avaluació interna dels riscos de l'Entitat. És a dir, la FA haurà de participar activament en aquells aspectes tècnics del procés ORSA/FLAOR que així ho requereixin.
- Transmetre a les unitats rellevants de gestió la seva obligació d'informar a la Funció Actuarial de qualsevol incidència que detectin que pugui afectar al càlcul de les provisions tècniques.

La Funció Actuarial haurà de presentar els següents informes segons la periodicitat indicada:

- **Informe Anual sobre la Suficiència de les Provisions Tècniques.**
- **Informe Anual sobre la Idoneïtat de la Política de Subscripció.**
- **Informe Anual sobre l'Adequació dels Acords de Reassegurança.**

Els informes de la Funció Actuarial es dirigiran a la Direcció general, qui al seu torn els traslladarà a la Junta Directiva perquè en prengui coneixement.

Aquests informes han d'adoptar una posició crítica i d'independència, assenyalant deficiències i proposant aspectes a corregir o a millorar.

La Funció Actuarial serà exercida per persones que tinguin coneixements suficients de matemàtica actuarial i financera, concordes amb la naturalesa, volum i complexitat dels riscos inherents a l'activitat de l'Entitat i que puguin acreditar l'experiència apropiada en relació amb les normes professionals i d'una altra índole aplicables.

## B.7 Externalització

La Política d'Externalització d'Activitats i/o Funcions Crítiques es defineix sota l'actual marc legal de l'activitat asseguradora, tenint en consideració la normativa i els articles i directrius que fan referència a l'externalització i que són:

- La Directiva 2009/138/CE, article 49.
- El Reglament Delegat 2015/35/CE, que desenvolupa la Directiva 2009/138/CE, en concret els seus articles 258.2 i 274.
- Les Directrius de EIOPA sobre el Sistema de Govern EIOPA-CP-13/08, especialment les Directrius:
  - *14-Externalització de les Funcions Fonamentals.*
  - *44-Funcions i activitats operatives crítiques i importants.*
  - *46-Externalització intragrup.*
  - *47-Política escrita d'externalització.*

En aquesta política es defineixen els requisits sobre la forma de triar al proveïdor del servei, els punts que com a mínim haurà de contenir qualsevol contracte d'externalització de funcions clau o fonamentals que se celebri entre l'Entitat i un proveïdor de serveis, i la verificació i avaluació contínua que l'Entitat ha de dur a terme pel que fa al proveïdor del servei seleccionat en cada cas.

Aquesta política s'aplicarà a tots els proveïdors que realitzin funcions i/o activitats crítiques per a l'Entitat.

L'externalització serà aquell acord de qualsevol tipus entre l'Entitat i un proveïdor de serveis, ja sigui o no una entitat subjecta a supervisió, en virtut del qual aquest proveïdor de serveis, directament o per sub-externalització, realitzarà un procés, una prestació de serveis o una activitat que, en altres circumstàncies, hauria realitzat la pròpia Entitat.

L'Entitat ha definit, en termes generals, com externalitzables:

- a) Tots aquells serveis, processos, funcions en les quals no siguem experts o que no siguin econòmicament o qualitativament (en termes de qualitat) rendible fer-ho de manera interna.
- b) Tots aquells serveis, processos, funcions que no siguin part de el "core business" de l'Organització.
- c) Tots aquells serveis que, malgrat tenir recursos interns capacitats per desenvolupar-los, la dedicació d'aquests serveis pugui perjudicar al funcionament de l'Organització.
- d) Els serveis que essent part de el "core business" no puguin ser desenvolupats internament.

Ha de diferenciar-se clarament entre externalització de funcions crítiques o importants de la resta d'activitats que desenvolupi l'Entitat.

L'Entitat considera per funció operativa essencial i important aquella on una anomalia o deficiència en la seva execució pugui afectar considerablement a la seva capacitat per

complir permanentment les condicions i obligacions que es deriven de la seva autorització o les seves obligacions en el marc de la nova normativa de Solvència II, o afectar als resultats financers o la solidesa o continuïtat dels seus serveis i activitats de negoci.

La Junta Directiva ha definit com a funcions crítiques externalitzades o internes de l'Entitat les següents:

- Funció de Gestió de Riscos.
- Funció de Compliment.
- Funció Actuarial.
- Funció d'Auditoria Interna.

En qualsevol cas, la externalització de funcions o activitats operatives crítiques o importants no es realitzarà de tal forma que pogués:

- Perjudicar sensiblement la qualitat del sistema de govern de l'Entitat.
- Augmentar indegudament el risc operacional.
- Reduir la capacitat de les autoritats de supervisió per comprovar que l'empresa compleix amb les seves obligacions.
- Afectar a la prestació d'un servei continu i satisfactori als prenedors d'assegurances.

L'Entitat, en el cas d'externalitzar funcions o activitats operatives crítiques o importants:

- Vetllarà per que els aspectes pertinents dels Sistemes de Control Intern i Gestió de Riscos del proveïdor de serveis siguin adequats per garantir que no es perjudiqui sensiblement la qualitat del sistema de govern de l'Entitat i no s'augmenti indegudament el risc operacional.
- Tindrà en compte les activitats externalitzades en el seu Sistemes de Control Intern i Gestió de Riscos.
- Verificarà que el proveïdor de serveis disposa dels recursos financers necessaris per exercir les tasques addicionals de forma correcta i fiable, i que tot el personal del proveïdor de serveis que vagi a dedicar-se a exercir les funcions o activitats externalitzades compti amb qualificacions suficients i sigui fiable.

L'Entitat s'assegurarà que es compleixen els requisits anteriors així com vetllarà perquè la externalització no suposi una vulneració de cap llei i en particular de les normes relatives a la protecció de dades.

L'Entitat designarà a una persona de la seva organització, amb responsabilitat general sobre la funció fonamental externalitzada, que sigui apta i honorable i posseeixi coneixements i experiència suficients sobre la funció en qüestió per poder avaluar el rendiment i els resultats del proveïdor de serveis.

L'Entitat informarà oportunament a les autoritats de Supervisió abans de l'externalització de funcions o activitats crítiques o importants, així com de qualsevol canvi posterior significatiu en relació amb aquestes funcions o activitats.

L'Entitat seleccionarà a proveïdors de qualitat adequada, i durà a terme una avaluació del seu acompliment i dels resultats.

L'Entitat ha definit com a requisits per a la selecció de proveïdors:

- a) Els estàndards de qualitat exigits als proveïdors seran en tot cas el màxim atenent al binomi qualitat-preu del servei externalitzat.
- b) L'elecció dels proveïdors de serveis correspondrà a cada responsable de departament del que vagi a dependre directament, excepte aquells que es considerin essencials per al nostre negoci que hauran de ser aprovats per la Junta Directiva.

Així mateix, el proveïdor de serveis triat adoptarà totes les mesures necessàries per garantir que cap conflicte d'interessos explícit o potencial posi en perill la satisfacció de les necessitats de l'Entitat.

L'Entitat aplicarà els procediments d'aptitud i honorabilitat per avaluar a les persones emprades pel proveïdor de serveis en el desenvolupament d'una funció fonamental externalitzada.

Adicionalment, l'Entitat realitzarà un examen detallat per comprovar que el potencial proveïdor de serveis pot desenvolupar les funcions o activitats requerides de manera satisfactòria, i posseeixi la capacitat i qualsevol autorització exigida per la normativa per a això, tenint en compte els objectius i necessitats de l'Entitat.

La Junta Directiva vetllarà per què es celebri un contracte per escrit entre l'Entitat i el proveïdor de serveis en el qual es defineixin clarament els respectius drets i obligacions d'una i l'altre.

Els termes i condicions generals del contracte d'externalització s'explicaran de forma clara i precisa a la Junta Directiva i aquesta els autoritzarà.

Així mateix, s'haurà de comprovar que el proveïdor de serveis compti amb plans d'emergència adequats per enfrontar-se a situacions d'urgència o interrupcions de l'activitat i posi a prova periòdicament els sistemes de seguretat quan sigui necessari, tenint en compte les funcions i activitats externalitzades.

L'aprovació dels proveïdors de serveis de les funcions i/o activitats crítiques i importants de l'Entitat serà encomanada als responsables de cada Departament des del qual s'externalitzi aquesta activitat i/o funció.

El responsable del departament en el qual s'externalitza una funció i/o activitat crítica s'assegurarà que s'apliqui la política d'Externalització de forma sòlida al proveïdor de serveis.

## **B.8 Qualsevol altra informació**

No hi ha cap altra informació addicional ni important ni rellevant

## **C. Perfil de risc**

## C.1 Risc de subscripció Veure descripció del Risc en apartat B.3

|                |      |
|----------------|------|
| Número oficial | 0186 |
| Exercici       | 2016 |

### MÒDUL DE RISC DE SUBSCRIPCIÓ ASSEGUANCES NO-VIDA

|  | Exercici 2016 | Exercici 2015 | Exercici 2014 |
|--|---------------|---------------|---------------|
| I. Quotes meritedes  | 0,00          |               |               |
| II. Quotes imputades de l'exercici, netes de reassegurança | 0,00          |               |               |

|  | Exercici 2016       |                      | Exercici 2015       |                      | Exercici 2014       |                      |
|--|---------------------|----------------------|---------------------|----------------------|---------------------|----------------------|
|  | Assegurança directa | Reassegurança cedida | Assegurança directa | Reassegurança cedida | Assegurança directa | Reassegurança cedida |
| (+) Prestacions pagades  | 0,00                | 0,00                 |                     |                      |                     |                      |
| (+) Despeses internes de liquidació de sinistres satisfets     |                     |                      |                     |                      |                     |                      |
| (+) Provisió per a prestacions pendents (saldo final exercici) |                     |                      | 0,00                | 0,00                 |                     |                      |
| (-) Provisió per a prestacions pendents (saldo inici exercici) |                     |                      | 0,00                | 0,00                 |                     |                      |
| Sinistralitat  | 0,00                | 0,00                 | 0,00                | 0,00                 | 0,00                | 0,00                 |

#### A) En funció de quotes

|   |      |
|---|------|
| Quotes (Import més elevat entre I. i II.)                   | 0,00 |
| Fins a 61.300.000 d'euros..... 34%                          | 0,00 |
| Excés de 61.300.000 d'euros..... 30%                        | 0,00 |
| TOTAL   | 0,00 |
| % (Sinistralitat neta de reassegurança/Sinistralitat bruta) |      |
| <b>CSO en funció de quotes=</b>                             |      |

#### B) En funció de la sinistralitat

|   |      |
|---|------|
| Sinistralitat mitjana dels últims 3 exercicis               | 0,00 |
| Fins a 42.900.000 d'euros..... 49%                          | 0,00 |
| Excés de 42.900.000 d'euros..... 44%                        | 0,00 |
| TOTAL   | 0,00 |
| % (Sinistralitat neta de reassegurança/Sinistralitat bruta) |      |
| <b>CSO en funció de sinistralitat=</b>                      |      |

**CSO no-vida [import màx. entre A i B] =** 0,00

**CSO no-vida exercici anterior =**

Coefficient (art. 149.1 RDOSSEAR) 0,00%

**CSO subscripció assegurances no-vida** 0,00

|                |      |
|----------------|------|
| Número oficial | 0186 |
| Exercici       | 2016 |

#### MÒDUL DE RISC DE SUBSCRIPCIÓ MALALTIA

|  | Exercici 2016 |  | Exercici 2015 |  | Exercici 2014 |  |
|--|---------------|--|---------------|--|---------------|--|
| I. Quotes meritedes  | 434.576,33    |  | 425.729,12    |  | 415.327,88    |  |
| II. Quotes imputades de l'exercici, netes de reassegurança | 408.477,30    |  | 395.646,91    |  | 380.947,51    |  |

|  | Exercici 2016       |                      | Exercici 2015       |                      | Exercici 2014       |                      |
|--|---------------------|----------------------|---------------------|----------------------|---------------------|----------------------|
|  | Assegurança directa | Reassegurança cedida | Assegurança directa | Reassegurança cedida | Assegurança directa | Reassegurança cedida |
| (+) Prestacions pagades  | 234.062,74          | 9.330,85             | 221.082,99          | 6.193,01             | 231.699,87          | 10.009,13            |
| (+) Despeses internes de liquidació de sinistres satisfets     | 25.159,94           |                      | 24.308,69           |                      | 19.973,88           |                      |
| (+) Provisió per a prestacions pendents (saldo final exercici) | 20.691,59           |                      | 25.789,33           | 0,00                 | 20.392,12           |                      |
| (-) Provisió per a prestacions pendents (saldo inici exercici) | 25.789,33           |                      | 20.392,12           | 0,00                 | 26.180,60           | 2.696,68             |
| Sinistralitat  | 254.124,94          | 9.330,85             | 250.788,89          | 6.193,01             | 245.885,27          | 7.312,45             |

#### A) En funció de quotes

|   |                   |
|---|-------------------|
| Quotes (Import més elevat entre I. i II.)                   | 434.576,33        |
| Fins a 61.300.000 d'euros..... 34%                          | 147.755,95        |
| Excés de 61.300.000 d'euros..... 30%                        | 0,00              |
| TOTAL   | 147.755,95        |
| % (Sinistralitat neta de reassegurança/Sinistralitat bruta) | 96,96%            |
| <b>CSO en funció de quotes=</b>                             | <b>143.261,81</b> |

#### B) En funció de la sinistralitat

|   |                   |
|---|-------------------|
| Sinistralitat mitjana dels últims 3 exercicis               | 250.266,37        |
| Fins a 42.900.000 d'euros..... 49%                          | 122.630,52        |
| Excés de 42.900.000 d'euros..... 44%                        | 0,00              |
| TOTAL   | 122.630,52        |
| % (Sinistralitat neta de reassegurança/Sinistralitat bruta) | 96,96%            |
| <b>CSO en funció de sinistralitat=</b>                      | <b>118.900,59</b> |

|  |                   |
|--|-------------------|
| <b>CSO malaltia [import màx. entre A i B]=</b> | <b>143.261,81</b> |
| <b>CSO malaltia exercici anterior =</b>        | <b>63.850,00</b>  |
| Coefficient (art. 149.1 RDOSSEAR)              | 80,23%            |
| <b>CSO subscripció malaltia</b>                | <b>143.261,81</b> |

## C.2 Risc de mercat Veure descripció del Risc en apartat B.3

|                |      |
|----------------|------|
| Número oficial | 0186 |
| Exercici       | 2016 |

### MÒDUL DE RISC DE MERCAT

Valor dels actius exposats al risc de mercat i càlcul del capital de solvència del risc de mercat

|  | Base       | Percentatge a aplicar | CSO              |
|--|------------|-----------------------|------------------|
| Per risc de tipus d'interès                                | 655.113,63 | 3,6%                  | 23.584,09        |
| Per risc d'accions i d'institucions d'inversió col·lectiva | 0,00       | 30,0%                 | 0,00             |
| Per risc d'immobles  | 0,00       | 25,0%                 | 0,00             |
| Per risc de diferencial                                    | 655.113,63 | 3,0%                  | 19.653,41        |
| Per risc de divisa   | 0,00       |                       | 0,00             |
| Per risc de concentració                                   | 0,00       | 12,0%                 | 0,00             |
| <b>Sumatori</b>  |            |                       | <b>43.237,50</b> |
| <b>Efecte diversificació</b>                               |            |                       | <b>-5.741,19</b> |

**Matriu de correlacions**

|     | INT  | ACC  | IMM  | DIF  | DIV  | CON  |
|-----|------|------|------|------|------|------|
| INT | 1,00 | 0,50 | 0,50 | 0,50 | 0,25 | 0,00 |
| ACC | 0,50 | 1,00 | 0,75 | 0,75 | 0,25 | 0,00 |
| IMM | 0,50 | 0,75 | 1,00 | 0,50 | 0,25 | 0,00 |
| DIF | 0,50 | 0,75 | 0,50 | 1,00 | 0,25 | 0,00 |
| DIV | 0,25 | 0,25 | 0,25 | 0,25 | 1,00 | 0,00 |
| CON | 0,00 | 0,00 | 0,00 | 0,00 | 0,00 | 1,00 |

|                   |                  |
|-------------------|------------------|
| <b>CSO mercat</b> | <b>37.496,31</b> |
|-------------------|------------------|

### ANNEX DE CÀLCULS (Risc de concentració d'inversions financeres)

Vegi's l'art. 152.6, b), c), d), e) del RD 1060/2015, d'on es desprèn:

El capital de solvència pel risc de concentració serà, per a cada emissor, prestatari o garant de valors (excepte fons d'inversió i actius financers sobirans), el 12% de l'import del valor dels mateixos que excedeixi del 11% del valor total dels actius als efectes de determinar els fons propis.

L' 11% del valor total dels actius als efectes de determinar els fons propis és:



### C.3 Risc creditici

No hi ha informació individualitzada rellevant sobre aquest apartat. Veure descripció del Risc en apartat B.3.

### C.4 Risc de liquiditat

No hi ha informació individualitzada rellevant sobre aquest apartat. Veure descripció del Risc en apartat B.3.

### C.5 Risc operacional

Veure descripció del Risc en apartat B.3.

L'entitat té definit el seu mapa de riscos operacional, el qual és el següent:

| CODI | PROCES | DESCRIPCIÓ DEL RISC | IMPACTE EN PÈRDUES  | PROBABILITAT           | IMPACTE |   |
|------|--------|---------------------|---|------------------------|---------|---|
| 7    | 1      | 9 Reassegurança     | Risc derivat de la no detecció de l'empitjorament del ràting creditici de l'entitat o entitats reasseguradores amb les que mantenim un contracte de Reassegurança, pel que es deixa de complir amb el ràting establert en la política de Reassegurança    | Reassegurança          | 2       | 1 |
| 7    | 1      | 9 Reassegurança     | Risc derivat de no tenir els contractes de Reassegurança acceptat degudament signats, o que aquests no recullin la totalitat de les clàusules i exclusions pactades o el percentatge de participació acceptat   | Reassegurança          | 1       | 1 |
| 7    | 1      | 2 Reassegurança     | Risc derivat de deficiències en els comptes de Reassegurança per errors a la base del càlcul presa.   | Reassegurança          | 2       | 1 |
| 7    | 2      | 1 Inversions        | Risc derivat d'errors o falta d'actualització en el llibre d'inversions, contenint una informació que no coincideix amb la realitat.  | Despeses de gestió     | 1       | 1 |
| 7    | 1      | 10 Inversions       | Risc excès/dèficit en tresoreria, al no fixar adequadament les previsions, provocant un excés de liquiditat sense remunerar, o pel contrari, veures en l'obligació de desfer posicions per atendre pagaments.   | Inversions             | 2       | 1 |
| 7    | 1      | 5 Inversions        | Risc derivat d'errors o manca en la contabilització de les operacions d'inversions financeres, provocant una valoració errònea.   | Despeses de gestió     | 1       | 1 |
| 2    | 1      | 4 Prestacions       | Risc derivat d'un frau en la declaració de sinistres. L'assegurat aporta una declaració de sinistres fraudulenta o reclama indemnitzacions no procedents..  | Prestacions / Sinistre | 1       | 1 |
| 7    | 1      | 10 Prestacions      | Risc derivat de la valoració subjectiva d'una reclamació d'un sinistre per disconformitat en la resolució del mateix. El tramitador que analitza la reclamació rebuda per part d'un client la valora subjectivament, decidint donar per vàlida la mateixa | Prestacions / Sinistre | 1       | 1 |
| 7    | 2      | 1 Prestacions       | Risc derivat del fet que el tramitador no ajusti convenientment l'import de la provisió, a mesura que va obtenint informació actualitzada sobre el sinistre   | Provisions tècniques   | 1       | 1 |
| 7    | 1      | 5 Prestacions       | Risc d'errors en la comptabilització (traçabilitat)   | Despeses de gestió     | 1       | 1 |
| 2    | 1      | 4 Prestacions       | Risc d'errors en la verificació dels conceptes de la factura (acceptació de sinistres no coberts.)  | Prestacions / Sinistre | 1       | 1 |
| 7    | 1      | 4 Prestacions       | Risc derivat d'un error humà en la comprovació d'autoritzacions   | Despeses de gestió     | 1       | 1 |
| 4    | 4      | 1 Prestacions       | Risc derivat de la comunicació del sinistre en un termini superior al que estableix   | Despeses de gestió     | 1       | 1 |
| 6    | 1      | 5 Prestacions       | Risc per errors en el sistema IT es produeix un error en la gestió  | Despeses de gestió     | 3       | 2 |
| 7    | 3      | 5 Prestacions       | Risc derivat de deficiències o errors en el trasvament de documentació dels expedients.   | Despeses de gestió     | 2       | 2 |
| 4    | 1      | 2 Prestacions       | Risc d'incompliment de documents amb clàusules LOPD   | Despeses de gestió     | 1       | 2 |
| 7    | 2      | 1 Prestacions       | Risc derivat de no ajustar convenientment l'import de la provisió a mesura que va obtenint informació actualitzada sobre el sinistre.   | Prestacions / Sinistre | 1       | 2 |
| 7    | 1      | 3 Prestacions       | Risc d'introduir factures que han de ser rebutjades i notificades   | Despeses de gestió     | 1       | 1 |
| 7    | 1      | 8 Prestacions       | Risc derivat d'introduir factures que han de ser rebutjades i notificades   | Despeses de gestió     | 1       | 1 |
| 4    | 1      | 1 Prestacions       | Risc derivat de la falta d'adaptació, en forma i / o terminis adequats, davant potencials canvis de la normativa legal i / o fiscal que afecta el procés  | Despeses de gestió     | 1       | 2 |
| 4    | 1      | 2 Prestacions       | Risc derivat de possibles sancions per incompliment de la Llei de Protecció de Dades.   | Despeses de gestió     | 1       | 2 |
| 6    | 1      | 3 Prestacions       | Risc derivat de fallides en els sistemes  | Despeses de gestió     | 1       | 2 |
| 7    | 1      | 7 Prestacions       | Risc derivat de no actualitzar les tarifes.   | Primes                 | 1       | 2 |
| 3    | 1      | 4 Prestacions       | Risc derivat de la concentració de coneixements en una sola persona   | Despeses de gestió     | 3       | 4 |
| 7    | 1      | 5 Prestacions       | Risc d'errors en la conciliació entre les Provisions Tècniques en comptabilitat   | Provisions tècniques   | 1       | 1 |
| 6    | 1      | 2 Prestacions       | Risc pel mal funcionament dels sistemes informàtics   | Provisions tècniques   | 2       | 2 |
| 7    | 1      | 2 Prestacions       | Risc d'error en el càlcul de les Provisions Tècniques   | Provisions tècniques   | 2       | 2 |
| 7    | 1      | 10 Subscripció      | Risc derivat d'errors humans en els suplementes   | Primes                 | 1       | 1 |
| 4    | 3      | 1 Subscripció       | Risc derivat de la no actualització del nombre de persones de la pòlissa a la base de dades   | Primes                 | 1       | 1 |
| 7    | 1      | 10 Subscripció      | Risc derivat d'una deficient formació   | Prestacions / Sinistre | 1       | 1 |
| 7    | 1      | 10 Subscripció      | Risc derivat de cometre errors en el traspàs de rebuts, assenyalant rebuts incorrectes en el sistema, no traspasant tots els rebuts o que els rebuts pendents de liquidació d'un mediador quedin sense gestionar, per errors en el traspàs                | Despeses de gestió     | 1       | 1 |
| 7    | 1      | 4 Subscripció       | Risc d'error en el procés de baixes de pòlisses, anul·lacions indegudes   | Primes                 | 1       | 2 |
| 7    | 1      | 9 Subscripció       | Risc de pèrdues a causa de pèrdues de documentació a l'arxiu de l'entitat.  | Despeses de gestió     | 1       | 2 |
| 6    | 1      | 3 Subscripció       | Risc de fallides en el sistema  | Primes                 | 2       | 2 |
| 6    | 1      | 3 Subscripció       | Risc de fallides en els sistemes  | Despeses de gestió     | 2       | 2 |

### **C.6. Altres riscos significatius**

No hi ha informació individualitzada rellevant sobre aquest apartat.

### **C.7 Qualsevol altra informació**

No hi ha cap altra informació addicional ni important ni rellevant

## **D. Valoració a efectes de solvència**

## D.1 Actius/Passius

Número oficial  
Exercici

0186

2016

### ACTIU

|  | 31/12/2016        |                  | 31/12/2016        |
|--|-------------------|------------------|-------------------|
|  | Import comptable  |                  | Import solvència  |
| <b>A-1) Efectiu i altres actius líquids equivalents</b>                                  | <b>135.900,57</b> |                  | <b>135.900,57</b> |
| <b>A-2) Actius financers mantinguts per negociar</b>                                     | <b>0,00</b>       |                  | <b>0,00</b>       |
| I. Instruments de patrimoni  |                   |                  | 0,00              |
| II. Valors representatius de deute   |                   |                  | 0,00              |
| III. Derivats  |                   |                  | 0,00              |
| IV. Altres   |                   |                  | 0,00              |
| <b>A-3) Altres actius financers a valor raonable amb canvis a pèrdues i guanys</b>       | <b>0,00</b>       |                  | <b>0,00</b>       |
| I. Instruments de patrimoni  |                   |                  | 0,00              |
| II. Valors representatius de deute   |                   |                  | 0,00              |
| III. Instruments híbrids   |                   |                  | 0,00              |
| V. Altres  |                   |                  | 0,00              |
| <b>A-4) Actius financers disponibles per a la venda</b>                                  | <b>0,00</b>       |                  | <b>0,00</b>       |
| I. Instruments de patrimoni  |                   |                  | 0,00              |
| II. Valors representatius de deute   |                   |                  | 0,00              |
| IV. Altres   |                   |                  | 0,00              |
| <b>A-5) Préstecs i partides a cobrar</b>   | <b>489.024,29</b> |                  | <b>487.364,27</b> |
| I. Valors representatius de deute  |                   |                  | 0,00              |
| II. Préstecs   | 0,00              |                  | 0,00              |
| 1. Avançaments sobre pòlissa   |                   |                  |                   |
| 2. Préstecs a entitats del grup i associades   |                   |                  |                   |
| 3. Préstecs a altres parts vinculades  |                   |                  |                   |
| III. Dipòsits en entitats de crèdit  | 349.400,00        | 178,46           | 349.578,46        |
| V. Crèdits per operacions d'assegurança directa  | 138.019,74        | -233,93          | 137.785,81        |
| 1. Prenedors d'assegurança   | 138.019,74        |                  |                   |
| 2. Mediadors   |                   |                  |                   |
| VI. Crèdits per operacions de reassegurança  | 609,38            | -609,38          | 0,00              |
| VIII. Desemborsaments exigits  |                   |                  | 0,00              |
| IX. Altres crèdits   | 995,17            |                  |                   |
| 1. Crèdits amb les administracions públiques   |                   |                  | 0,00              |
| 2. Resta de crèdits  | 995,17            | -995,17          | 0,00              |
| <b>A-6) Inversions mantingudes fins al venciment</b>                                     | <b>31.137,55</b>  |                  | <b>31.953,51</b>  |
| <b>A-7) Derivats de cobertura</b>  |                   |                  | <b>0,00</b>       |
| <b>A-8) Participació de la reassegurança en les provisions tècniques</b>                 | <b>0,00</b>       |                  | <b>0,00</b>       |
| I. Provisió per a primes no consumides   |                   |                  | 0,00              |
| III. Provisió per a prestacions  |                   |                  | 0,00              |
| IV. Altres provisions tècniques  |                   |                  | 0,00              |
| <b>A-9) Immobilitzat material i inversions immobiliàries</b>                             | <b>4.873,06</b>   |                  | <b>0,00</b>       |
| I. Immobilitzat material   | 4.873,06          | -4.873,06        | 0,00              |
| II. Inversions immobiliàries   |                   |                  | 0,00              |
| <b>A-10) Immobilitzat intangible</b>   | <b>-0,02</b>      |                  | <b>0,00</b>       |
| I. Fons de comerç  |                   |                  | 0,00              |
| II. Drets econòmics derivats de carteres de pòlisses adquirides a mediadors              |                   |                  | 0,00              |
| III. Altre actiu intangible  | -0,02             | 0,02             | 0,00              |
| <b>A-11) Participacions en entitats del grup i associades</b>                            | <b>0,00</b>       |                  | <b>0,00</b>       |
| I. Participacions en empreses associades   |                   |                  |                   |
| II. Participacions en empreses multigrup   |                   |                  |                   |
| III. Participacions en empreses del grup   |                   |                  |                   |
| <b>A-12) Actius fiscals</b>  | <b>647,59</b>     |                  | <b>647,59</b>     |
| I. Actius per impost corrent   | 647,59            |                  | 647,59            |
| II. Actius per impost diferit  |                   |                  | 0,00              |
| <b>A-13) Altres actius</b>   | <b>1.592,45</b>   |                  | <b>0,00</b>       |
| I. Actius i drets de reemborsament per retribucions a llarg termini al personal          |                   |                  | 0,00              |
| II. Comissions anticipades i altres despeses d'adquisició                                |                   |                  | 0,00              |
| III. Periodificacions  | 1.592,45          | -1.592,45        | 0,00              |
| IV. Resta d'actius   |                   |                  | 0,00              |
| <b>A-14) Actius mantinguts per a la venda</b>  |                   |                  | <b>0,00</b>       |
| <b>TOTAL ACTIU</b>   | <b>663.175,49</b> | <b>-7.309,55</b> | <b>655.865,94</b> |
| <b>Reducció per concentració d'inversions bancàries:</b>                                 |                   |                  |                   |
| (-) Reducció per inversions bancàries superiors al 40% d'actiu (Circular 1/2016, art. 4) |                   |                  |                   |
| <b>RESULTAT TOTAL DE L'ACTIU</b>   |                   |                  | <b>655.865,94</b> |

|                |      |
|----------------|------|
| Número oficial | 0186 |
| Exercici       | 2016 |

### PASSIU

|  | 31/12/2016        |                   | 31/12/2016        |
|--|-------------------|-------------------|-------------------|
|  | Import comptable  |                   | Import solvència  |
| <b>A-1) Passius financers mantinguts per negociar</b>                                |                   |                   | <b>0,00</b>       |
| <b>A-2) Altres passius financers a valor raonable amb canvis en pèrdues i guanys</b> |                   |                   | <b>0,00</b>       |
| <b>A-3) Dèbits i partides a pagar</b>  | <b>16.280,94</b>  |                   | <b>16.280,94</b>  |
| I. Passius subordinats   |                   |                   | 0,00              |
| II. Dipòsits rebuts per reassegurança cedida   |                   |                   | 0,00              |
| III. Deutes per operacions d'assegurança   |                   |                   |                   |
| 1. Deutes amb assegurats   |                   |                   | 0,00              |
| 2. Deutes amb mediadors  |                   |                   | 0,00              |
| 3. Deutes condicionats   | 306,08            |                   | 306,08            |
| IV. Deutes per operacions de reassegurança   |                   |                   | 0,00              |
| VI. Obligacions i altres valors negociables  |                   |                   | 0,00              |
| VII. Deutes amb entitats de crèdit   |                   |                   | 0,00              |
| VIII. Deutes per operacions preparatòries de contractes d'assegurança                |                   |                   | 0,00              |
| IX. Altres deutes  |                   |                   |                   |
| 1. Deutes amb les administracions públiques  | 3.926,83          |                   | 3.926,83          |
| 2. Altres deutes amb entitats del grup i associades                                  |                   |                   | 0,00              |
| 3. Resta d'altres deutes   | 12.048,03         |                   | 12.048,03         |
| <b>A-4) Derivats de cobertura</b>  |                   |                   | <b>0,00</b>       |
| <b>A-5) Provisions tècniques</b>   | <b>192.247,48</b> |                   | <b>179.780,50</b> |
| I. Provisió per a primes no consumides   | 171.555,89        | -14.526,80        | 157.029,09        |
| II. Provisió per a riscos en curs  |                   |                   |                   |
| IV. Provisió per a prestacions   | 20.691,59         | 2.059,82          | 22.751,41         |
| V. Provisió per a participació en beneficis i per a extorns                          |                   |                   | 0,00              |
| VI. Altres provisions tècniques: Decessos  |                   |                   | 0,00              |
| VI. Altres provisions tècniques: Resta   |                   |                   | 0,00              |
| <b>A-6) Provisions no tècniques</b>  | <b>0,00</b>       |                   | <b>0,00</b>       |
| I. Provisions per a impostos i altres contingències legals                           |                   |                   | 0,00              |
| II. Provisió per a pensions i obligacions similars                                   |                   |                   | 0,00              |
| III. Provisió per a pagaments per convenis de liquidació                             |                   |                   | 0,00              |
| IV. Altres provisions no tècniques   |                   |                   | 0,00              |
| <b>A-7) Passius fiscals</b>  | <b>7.017,99</b>   |                   | <b>8.307,35</b>   |
| I. Passius per impost corrent  | 7.017,99          |                   | 7.017,99          |
| II. Passius per impost diferit   |                   | 1.289,36          | 1.289,36          |
| <b>A-8) Resta de passius</b>   | <b>0,00</b>       |                   | <b>0,00</b>       |
| I. Periodificacions  |                   |                   | 0,00              |
| II. Passius per asimetries comptables  |                   |                   | 0,00              |
| III. Comissions i altres costos d'adquisició de la reassegurança cedida              |                   |                   | 0,00              |
| IV. Altres passius   |                   |                   | 0,00              |
| <b>A-9) Passius vinculats amb actius mantinguts per a la venda</b>                   |                   |                   | <b>0,00</b>       |
| <b>TOTAL PASSIU</b>  | <b>215.546,41</b> | <b>-11.177,62</b> | <b>204.368,79</b> |

### PATRIMONI NET

|   | Import Comptable  |                 | Import Solvència  |
|---|-------------------|-----------------|-------------------|
| <b>B-1) Fons propis</b>                                 | <b>447.629,08</b> |                 | <b>447.629,08</b> |
| I. Fons mutual  |                   |                 |                   |
| 1. Fons mutual  | 30.050,60         |                 | 30.050,60         |
| 2. Fons mutual no exigit (-)                            |                   |                 | 0,00              |
| III. Reserves   |                   |                 |                   |
| 1. Legals i estatutàries                                |                   |                 | 0,00              |
| 2. Reserva d'estabilització                             |                   |                 | 0,00              |
| 3. Altres reserves                                      | 387.294,88        |                 | 387.294,88        |
| V. Resultats d'exercicis anteriors                      |                   |                 |                   |
| 1. Romanent   |                   |                 | 0,00              |
| 2. Resultats negatius d'exercicis anteriors (-)         |                   |                 | 0,00              |
| VI. Altres aportacions de socis i mutualistes           |                   |                 | 0,00              |
| VII. Resultat de l'exercici                             | 30.283,60         |                 | 30.283,60         |
| VIII. Reserva d'estabilització a compte (-)             |                   |                 | 0,00              |
| IX. Altres instruments de patrimoni net                 |                   |                 | 0,00              |
| <b>B-2) Ajustos per canvis de valor</b>                 | <b>0,00</b>       |                 | <b>0,00</b>       |
| I. Actius financers disponibles per a la venda          |                   |                 | 0,00              |
| II. Operacions de cobertura                             |                   |                 | 0,00              |
| III. Diferències de canvi i conversió                   |                   |                 | 0,00              |
| IV. Correcció d'asimetries comptables                   |                   |                 | 0,00              |
| V. Altres ajustos                                       |                   |                 | 0,00              |
| <b>B-3) Subvencions, donacions i llegats rebuts</b>     |                   |                 | <b>0,00</b>       |
| <b>Ajustaments d'actiu</b>                              |                   | -7.309,55       | -7.309,55         |
| <b>Ajustaments de passiu</b>                            |                   | 11.177,62       | 11.177,62         |
| <b>TOTAL PATRIMONI NET</b>                              | <b>447.629,08</b> | <b>3.868,07</b> | <b>451.497,15</b> |
| <b>Reducció per concentració d'inversions bancàries</b> |                   |                 | <b>0,00</b>       |
| <b>TOTAL PATRIMONI NET REDUÏT</b>                       |                   |                 | <b>451.497,15</b> |
| <b>RESULTAT TOTAL DEL PASSIU i PATRIMONI NET REDUÏT</b> |                   |                 | <b>655.865,94</b> |

## D.2 Provisions tècniques

|   |   |                         |
|---|---|-------------------------|
| <b>Número oficial</b>   | 0186  |                         |
| <b>Exercici</b>   | 2016  |                         |
| <b>PROVISIONS TÈCNiques I ACTIUS ASSIGNATS</b>                                    |   |                         |
|   | <b>Verificació art. 96.1.e RD 1060/2015</b> |                         |
|   | <b>31/12/2016</b>                           | <b>31/12/2016</b>       |
|   | <b>Import comptable</b>                     | <b>Import solvència</b> |
| <b>Provisions tècniques</b>   |   |                         |
| Provisió per a primes no consumides i riscos en curs                              | 171.555,89                                  | 157.029,09              |
| Provisió de participació en beneficis i per a extorns                             | 0,00  | 0,00                    |
| Provisió de sinistres pendents de liquidació o pagament                           | 18.592,16                                   | 18.592,16               |
| Provisió de sinistres pendents de declaració                                      | 929,61                                      | 2.788,82                |
| Provisió de despeses internes de liquidació de sinistres                          | 1.169,82                                    | 1.370,43                |
| Altres provisions tècniques: Decessos   | 0,00  | 0,00                    |
| Import sobre la mesura transitòria de la provisió de decessos (-)                 |   | 0,00                    |
| Altres provisions tècniques: Resta  | 0,00  | 0,00                    |
| <b>Total (PT)</b>   | <b>192.247,48</b>                           | <b>179.780,50</b>       |
|   | <b>Import solvència</b>                     |                         |
| <b>Actius assignats</b>   |   |                         |
| Efectiu i altres actius líquids equivalents (caixa, bancs c/c, vista)             | 135.900,57                                  |                         |
| Dipòsits en entitats de crèdit  | 349.578,46                                  |                         |
| Préstecs  | 0,00  |                         |
| Crèdits contra mediadors i prenedors d'assegurances                               | 0,00  |                         |
| Crèdits contra reasseguradors per la seva participació a la provisió de prestació | 0,00  |                         |
| Títols de renda fixa/ Pagarés   | 31.953,51                                   |                         |
| Títols de renda variable  | 0,00  |                         |
| Institucions d'inversió col·lectiva   | 0,00  |                         |
| Altres inversions financeres  | 0,00  |                         |
| Immobles  | 0,00  |                         |
| <b>Total (AA)</b>   | <b>517.432,54</b>                           |                         |
| <b>Diferència (AA) - (PT)</b>   | <b>325.185,06</b>                           |                         |

## D.3. Mètodes de valoració alternatius

No procedeixen perquè no s'utilitzen per la mutualitat mètodes de valoració alternatius.

## D.5 Qualsevol altra informació

No hi ha cap altra informació addicional ni important ni rellevant

## **E. Gestió del capital**

## E.1 Fons propis

Els Fons Propis (FFPP) són els recursos financers disponibles en les entitats asseguradores per cobrir els riscos assumits i absorbir les pèrdues en cas de ser necessari.

Aquesta política té com a objectiu ser el document de referència per a la determinació de l'import dels Fons Propis Admissibles a l'efecte de cobertura dels requeriments de capital en Solvència II

La present política es defineix lògicament subjecta a les condicions que estableix el nou marc legal de l'activitat asseguradora al nostre mercat, que ve determinat per:

- La *Directiva 2009/138/CE*, en el *CAPÍTOL VI, Secció 3*.
- El *Reglament Delegat 2015/35*, pel qual es completa la *Directiva 2009/138/CE, CAPÍTOL IV*.
- Les Directrius de EIOPA:
  - *EIOPA-BoS-14/167: Directrius sobre els fons propis complementaris.*
  - *EIOPA-BoS-14/168: Directrius sobre la classificació dels fons propis.*
  - *EIOPA-BoS-14/169: Directrius sobre els fons de disponibilitat limitada.*

Els Fons Propis Disponibles estaran constituïts per la suma dels Fons Propis Bàsics i dels Fons Propis Complementaris.

Els Fons Propis Bàsics estan composts per:

- L'excedent d'actius sobre passius, avaluat conforme a les normes de valoració d'actius, passius i provisions tècniques establertes en la normativa de Solvència II, inclosos els següents elements:
  - El fons mutual inicial, les aportacions dels membres, o l'element equivalent dels fons propis bàsics per a les mútues i empreses similars, desemborsades.
  - Els comptes de mutualistes subordinats desemborsats.
  - Els fons excedentaris (beneficis acumulats que no s'han destinat a ser distribuïts als prenedors i als beneficiaris d'assegurances) en la mesura que tals fons puguin utilitzar-se per cobrir pèrdues que puguin sorgir i que no es considerin obligacions derivades dels contractes d'assegurança o reassegurança.



- Una reserva de conciliació, de conformitat amb l'article 70 del Reglament Delegat, que estableix que de l'excedent d'actius sobre passius s'ha de deduir, entre uns altres: l'import de les accions pròpies que posseeixi l'Entitat, els dividends, distribucions i costos previsibles, i l'import de les participacions que es posseeixin en entitats de crèdit i financeres.
- Els passius subordinats:
  - Finançaments rebuts, qualsevol que sigui la forma en la qual s'instrumentin, que, a l'efecte de prelació de crèdits, se situïn darrere dels creditors comuns.
  - Instruments financers emesos per l'entitat que, tenint la naturalesa jurídica de capital, no compleixen els requisits per qualificar-se com a patrimoni net, tals com determinades accions preferents emeses, tret que es tracti de capital reemborsable a la vista.

Els Fons Propis Complementaris comprenen:

- Altres compromisos el compliment dels quals les entitats puguin exercir amb la finalitat d'incrementar els seus recursos financers, tals com a dividends passius i lletres de crèdit.
- Quan es tracti de mútues amb quotes variables, les derrames futures que aquesta entitat pugui exigir als seus mutualistes durant el període de dotze mesos següent.

Al moment en què un component de fons propis complementari sigui exigible, deixarà de formar part d'ells i passarà a considerar-se un actiu.

Atès que els fons propis complementaris no es contemplen dins de les normes de valoració incloses en la normativa de Solvència II, la determinació del seu import està subjecta a l'aprovació prèvia del Supervisor.

Atès que cada component dels fons propis posseeix diferent capacitat d'absorció de pèrdues, aquests elements es classificaran en tres Nivells en funció de la seva qualitat:

- Nivell 1: FFPP de Qualitat Alta
- Nivell 2: FFPP de Qualitat Mitjana
- Nivell 3: FFPP de Qualitat Baixa

Les característiques a avaluar per a la classificació en nivells seran les següents:

1. **Subordinació:** en cas de liquidació, es denega al seu titular el reemborsament fins que hagin estat satisfetes totes les altres obligacions respecte de prenedors i beneficiaris de contractes de segur i reassegurança.
2. **Absorció de pèrdues:** l'import total, i no únicament una part, està disponible per absorbir pèrdues en cas de liquidació.
3. **Permanència:** el component està disponible, o és exigible a la vista, per absorbir pèrdues mentre el negoci estigui en marxa, així com en cas de liquidació.
4. **Perpetuïtat:** no està limitat en el temps, o té una durada suficient per considerar la durada de les obligacions de l'entitat.
5. **Cargabilitat:** el component està lliure de
  - a) Incentius d'amortització o reemborsament de l'import nominal,
  - b) Despeses fixes obligatòries,
  - c) Compromisos o gravàmens.

Una vegada establertes aquestes característiques, la classificació es realitzarà en funció dels principis recollits en la taula següent:

| QUALITAT | NATURALESA  |   |
|----------|---|---|
|          | FFPP Bàsic  | FFPP Complementaris   |
| Alta     | <b>Tier 1</b><br>Compleix Substancialment 1, 2, 3<br>Compleix Raonablement 4, 5 | <b>Tier 2</b><br>Compleix Substancialment 1, 2, 3<br>Compleix Raonablement 4, 5 |
| Mitjana  | <b>Tier 2</b><br>Compleix Substancialment 1, 2<br>Compleix Raonablement 4, 5    | <b>Tier 3</b><br>La Resta de FFPP Complementaris                                |
| Baixa    | <b>Tier 3</b><br>La Resta de FFPP Bàsic   | -   |

En concret:

| Característica                            | Nivell/Tier 1   | Nivell/Tier 2   |
|---|---|---|
| 1. Subordinació                           | Efectiva en cas de liquidació   | Efectiva en cas de liquidació   |
| 2. Absorció de pèrdues                    | <ul style="list-style-type: none"> <li>- Ha d'estar desemborsat.</li> <li>- Primer element per absorbir pèrdues.</li> <li>- No ha d'entorpir una eventual recapitalització.</li> </ul>  | <ul style="list-style-type: none"> <li>- No ha d'estar completament desemborsat, sinó solament subscrit.</li> <li>- Element per absorbir pèrdues en determinat grau.</li> <li>- Pot ajornar-se el pagament del cupó en cas d'incompliment de cobertura de SCR.</li> </ul>   |
| 3. Permanència                            | FFPP Bàsics amb disponibilitat permanent  | FFPP Bàsics sense disponibilitat permanent o FFPP Complementaris amb disponibilitat permanent.  |
| 4. Perpetuïtat                            | <ul style="list-style-type: none"> <li>- Mínim 10 anys des de l'emissió.</li> <li>- El termini no ha de ser molt diferent a la vida de les pòlisses d'assegurança emeses.</li> <li>- En cas d'incompliment de SCR només amortitzable en circumstàncies excepcionals en cas de substitució per un altre element d'alta qualitat i sota autorització del supervisor.</li> </ul> | <ul style="list-style-type: none"> <li>- Mínim 5 anys des de l'emissió.</li> <li>- En cas d'incompliment de SCR només amortitzable en circumstàncies excepcionals en cas de substitució per un altre element d'alta qualitat i sota autorització del supervisor.</li> </ul> |
| 5. a) Lliure d' incentius d' amortització | Nuls incentius d'amortització, només a opció de l'Entitat i sota autorització del Supervisor  | Moderats incentius d'amortització, només a opció de l'Entitat i sota autorització del Supervisor  |
| 5.b) Absència de despeses fixes           | La remuneració pot cancel·lar-se en cas d'incompliment del SCR, en aquest cas només pot pagar-se en excepcionals circumstàncies sota autorització del Supervisor. No ha de ser una remuneració fixa.  | La remuneració pot diferir-se en el temps en cas d'incompliment del SCR, en aquest cas només pot pagar-se en excepcionals circumstàncies sota autorització del Supervisor.  |
| 5.c ) Absència de compromisos o gravàmens | Ha d'estar lliure de càrregues i, per tant, no connectat amb una altra transacció.  | Ha d'estar lliure de càrregues i, per tant, no connectat amb una altra transacció.  |

S'estableixen les següents restriccions d'acord amb la Directiva:

- Pel que fa a la cobertura del Capital de Solvència Obligatori (CSO):
  - Els FFPP de Nivell 1, 2 i 3 són admissibles.
  - Els FFPP Bàsics i Complementaris són admissibles.
  - La proporció de fons propis admissibles de Nivell 1 ha de ser superior a la proporció dels fons propis elegibles de Nivell 2.
  - La proporció de fons propis admissibles de Nivell 2 ha de ser superior a la proporció dels fons propis elegibles de Nivell 3.
- Pel que fa a la cobertura del Capital Mínim Obligatori (CMO):
  - Només els FFPP de Nivell 1 i 2 són admissibles.
  - Només els FFPP Bàsics són admissibles.
  - La proporció de fons propis admissibles de Nivell 1 ha de ser superior a la proporció dels fons propis elegibles de Nivell 2.

Independentment de l'anterior, l'Entitat estableix els següents límits que no requereixen aprovacions addicionals, a l'efecte de cobrir el CSO:

- La proporció de fons propis de Nivell 1 ha de ser superior al 50% del total de fons propis.
- La proporció de fons propis de Nivell 3 ha de ser inferior al 15%.

Així mateix, a l'efecte de cobrir el CMO, l'Entitat mantindrà una proporció mínima de fons propis de Nivell 1 d'un 80%.

En cas de superar-se aquestes proporcions es requerirà aprovació de la Junta Directiva.

Serán d'aplicació també les següents consideracions:

- **Participacions en entitats financeres o d'assegurances:**
  - L'import de fons propis invertit necessari per cobrir el CSO de la participació ha de ser considerat com restringit i excloure's dels fons propis admissibles.
  - Així mateix, qualsevol instrument alternatiu utilitzat en la participació per cobrir el seu CSO serà exclòs dels fons propis admissibles, en la mateixa proporció de Nivell 2 i Nivell 3.
  - Qualsevol fons de comerç inherent en la valoració de la participació ha de ser exclòs dels fons propis admissibles.
  - L'excés en l'import de la participació deduïts els imports anteriors ha de ser avaluat quant a la seva capacitat per absorbir pèrdues de cara la seva admissibilitat com a fons propis.
- **Participacions en altres tipus d'entitats:** S'haurà de considerar la participació en el càlcul del CSO de risc de renda variable.

Import admissible per cobrir el CSO i el CMO.

## E.2 Capital de solvència obligatori i capital mínim obligatori:

|                |      |
|----------------|------|
| Número oficial | 0186 |
| Exercici       | 2016 |

### CSO

#### Càlcul CSO bàsic

|              | MERCAT    | INCOMPLIMENT DE LA CONTRAPART (Reassegurança) | VIDA | MALALTIA   | NO-VIDA |
|--------------|-----------|---|------|------------|---------|
| <b>Total</b> | 37.496,31 | 0,00  | 0,00 | 143.261,81 | 0,00    |

| Matriu de correlacions | Mercat | Incompliment | Vida | Malaltia | No-vida |
|------------------------|--------|--------------|------|----------|---------|
| Mercat                 | 1,00   | 0,25         | 0,25 | 0,25     | 0,25    |
| Incompliment           | 0,25   | 1,00         | 0,25 | 0,25     | 0,50    |
| Vida                   | 0,25   | 0,25         | 1,00 | 0,25     | 0,00    |
| Malaltia               | 0,25   | 0,25         | 0,25 | 1,00     | 0,00    |
| No-vida                | 0,25   | 0,50         | 0,00 | 0,00     | 1,00    |

**CSO bàsic** 156.894

#### Càlcul CSO operacional

|   |           |
|---|-----------|
| Càlcul en base a les quotes               | 13.037,29 |
| Càlcul en base a les provisions tècniques | 5.393,42  |
| Despeses UL de l'exercici                 |           |

**CSO operacional** 13.037

#### Càlcul ajustament CSO

**Ajustament CSO** -42.483

**CSO abans reducció** 127.449

**Coefficient (\*)** Segons l'art. 148.6 del RD 1060/2 50%

TIPUS 1  
 TIPUS 2  
 TIPUS 3

**CSO Final** 63.724

**Fons propis per cobrir el CSO** 451.497

**Superàvit/Dèficit de CSO** 387.773

**ESTAT DE SOLVÈNCIA**

| <b>Fons propis</b>  |                   |   |                 |                 |
|---|-------------------|---|-----------------|-----------------|
|   | <b>Total</b>      | <b>Nivell 1</b>                             | <b>Nivell 2</b> | <b>Nivell 3</b> |
| <b>Fons propis bàsics</b>   | <b>451.497,15</b> | <b>451.497,15</b>                           | <b>0,00</b>     | <b>0,00</b>     |
| Fons mutual   | 30.050,60         | 30.050,60                                   |                 |                 |
| Reserves i resultats d'exercicis anteriors  | 387.294,88        | 387.294,88                                  |                 |                 |
| Resultat exercici   | 30.283,60         | 30.283,60                                   |                 |                 |
| Reserva de conciliació  | 3.868,07          | 3.868,07                                    |                 |                 |
| Passius subordinats   | 0,00              |   |                 |                 |
| Import equivalent al valor dels actius per impostos diferits                                    | 0,00              |   |                 | 0,00            |
| <b>Fons propis complementaris</b>   | <b>0,00</b>       |   | <b>0,00</b>     | <b>0,00</b>     |
| Fons mutual no desemborsat ni exigit  | 0,00              |   |                 |                 |
| Derrames futures exigibles durant els 12 mesos següents   | 0,00              |   |                 |                 |
| Altres (amb autorització de l'organisme supervisor català)                                      | 0,00              |   |                 |                 |
| <b>Suma</b>   | <b>451.497,15</b> | <b>451.497,15</b>                           | <b>0,00</b>     | <b>0,00</b>     |
| <b>Total fons propis disponibles per cobrir el CSO</b>  | <b>451.497,15</b> | 451.497,15                                  | 0,00            | 0,00            |
| <b>disponibles per cobrir el CMO</b>  | <b>451.497,15</b> | 451.497,15                                  | 0,00            |                 |
| <b>admissibles per cobrir el CSO</b>  | <b>451.497,15</b> | 451.497,15                                  | 0,00            | 0,00            |
| <b>admissibles per cobrir el CMO</b>  | <b>451.497,15</b> | 451.497,15                                  | 0,00            |                 |
| <b>(-) Reducció per inversions bancàries superiors al 40% d'actiu (Circular 1/2016, art. 4)</b> | <b>0,00</b>       |   |                 |                 |
| <b>Capital mínim obligatori (CMO)</b>   |                   |   |                 |                 |
| <b>1/3 de CSO</b>   | 21.241,45         |   |                 |                 |
| <b>Càlcul import mínim absolut CMO</b><br>(Segons l'article 78.5 LOSSEAR)                       |                   | <b>No-vida</b><br>(seleccionar desplegable) |                 |                 |
|   |                   | 0,00  |                 |                 |
| <b>Superàvit/ Dèficit de Solvència</b>  |                   |   |                 |                 |
| <b>CMO Final</b>  | <b>21.241,45</b>  |   |                 |                 |
| <b>Fons propis per cobrir el CMO</b>  | <b>451.497,15</b> |   |                 |                 |
| <b>Superàvit/Dèficit en CMO</b>   | <b>430.255,70</b> |   |                 |                 |

**E.3 Ús del submòdul de risc d'accions basat en la durada en el càlcul del capital de solvència obligatori:**

No procedeix perquè no s'utilitza per la mutualitat el submòdul de risc d'accions basat en la durada.

**E.4 Diferències entre la fórmula estàndard i qualsevol model intern utilitzat**

No s'ha utilitzat cap model intern.

### **E.5 Incompliment del capital mínim obligatori i el capital de solvència obligatori**

No s'incomplixen el CSO ni el CMO.

### **E.6 Qualsevol altra informació**

No hi ha cap altra informació addicional ni important ni rellevant